青島時報

中華郵政特准掛號立券特別優待寄遞之報紙 電報掛號二五一四號

社址關山路十七號 電話三三五五號 郵政信箱一四三號

第二千八百二十號

今日本報三大張

中央登記証字二十一號

發行人 尹撲齋 編輯人 于衡湘

印刷所 膠東印刷局 民國十三年九月一日發行

本報價目		廣告價目	
本埠	外埠	普通	特別
零售每份大洋四分 每月大洋一元 半年五元四角 全年十元	每月大洋一元二角 半年六元六角 全年十二元四角	每英寸每日五角每月二元全面每月二百五十元每日五十元半面每月一百元每日三十元	每英寸每日一元每月三元全面每月二百元每日七十元半面每月一百廾元每日四十元

明華商業儲蓄銀行

上等房屋出租

茲有下列各處房屋出租

房屋地點	種類	間數	每月租金	其他
棲霞路十一號	二層樓	十	一百二十元	
牟平路新二號	二層樓	八	一百二十元	汽車房一間
福山路四號	二層樓	八	一百二十元	平房三間
魚山路四號	二層樓	八	一百五十元	連傢俱汽車房一間附地下室
榮城路十八號	二層樓	十	一百五十元	汽車房一間
大學路三號	二層樓	九	一百三十元	下房四間汽車房一間連傢俱
大學路五號	二層樓	九	九十元	下房二間汽車房一間
黃縣路十六號	二層樓	上西一部	五十六元	

如欲承租請向明華銀行信託部接洽

交通銀行儲蓄部廣告

本行呈奉國府財政部核准另撥資本伍十萬元特設專部辦理儲蓄業務輔助民衆投資發展社會經濟現本埠冠縣路儲蓄支部及東鎮威海路儲蓄支部亦已先後開辦所有各項定期活期儲蓄存欵利率力謀優厚手續務求簡捷會計獨立保障穩固如承惠顧無任歡迎 備有詳章 承索即奉

地址 冠縣路九十三號 中山路三十四號 東鎮威海路二十七號

電話 五〇一一至五〇一四 五〇一一至五〇一四 五〇一五

金城銀行

△資本總額壹千萬元
△實收資本七百萬元
△公積二百八十萬元

業務要目

營業部 定期存欵活期存欵往來存欵通知存欵押匯及其他一切事務

儲蓄部 專營整存零付零存整付整存整付特種定存活存等儲蓄事務營業獨立會計公開利息優厚責任無限

匯兌部 國內各地均有通匯地點手續簡便匯款迅速

總行 天津英租界中街
分行 北平 上海 漢口 大連 哈爾濱 南京 鄭州 蘇州 武昌 [illegible]
寄莊 天津特[illegible]元[illegible]
電話 經理室 [illegible] 營業室 [illegible]
有線電報掛號均有中文七〇〇四 洋文[illegible]
儲蓄章程函索即寄

訃聞

訃不週聞

顯考燕孫府君慟於中華民國二十二年四月九日即夏曆三月十五日丑時壽終滬寓距生於清同治己巳年三月二十四日午時享壽六十有五歲不孝定蓟等親視含殮遵禮成服擇期扶柩回籍安葬哀此訃

孤子 梁定蜀 定蓟 定閩 泣血稽顙

齊衰期服孫 國瑞 泣稽首

治喪處上海海格路內麥琪路六號

謹擇於四月三十日即夏曆四月初六日領帖 鼎惠懇辭如蒙 賜唁祇領文字請寄 青島交通銀行

梁燕孫先生紀念事物籌備會啟事

梁燕孫先生痛於日前逝世茲定四月三十日領帖家屬恪遵家訓治喪一切儀仗音樂繁文俗套概行屏除同人等體念遺志擬籌集教育公益基金並編輯遺集以資紀念業於上海泗涇路二十七號大陸公司設立紀念事物籌備會並刊送緣起及簡章凡我同人擬請概屏虛文[illegible]襄善舉將鼎惠幛聯祭品等統以現金送交本會備充預定用途尤盼於一切計畫詳加指導不勝同感

明星大戲院

銀色聲壇上第一部大胆的表顯社會之黑幕

海倫瑪根 却利羅吉 傑美杜倫 合演之作

路室罪惡史

不顧生命捨生冒死
新聞記者揭露重重黑幕
巧取豪奪目無法紀
土霸劣紳設計層層陷害

全片以驚人的寫述，把一段記者探人隱私的故事，很明淅很動人表顯出來，

祇映一天 時間價目一概照常

下期公映

約翰吉爾勃自編自演之傑作 下層工作

待我為君
燃此可愛之烟

SPHINX
人[illegible]為籌質表務認為
[illegible]標高品之識請明要

[illegible]勃脫白脫勒公司著名出品

另十及十裝售
有枝二枝出。

五華牌

灤西我軍全線總反攻

遷安盧龍大城均已克復
南天門戰事極激烈關麟徵親往指揮
八道樓子曾三失三得

【天津二十四日下午十時三十分本報專電】灤河西岸我軍，昨日下午全綫總反攻，何柱國部石田兩團，已於昨晚九時許之激戰後，進佔團山至大城子之綫，敵向安山潰退，刻我軍正猛力追擊中，又我軍正面之翁昭垣師，一團由蔡家坟，一團由盧龍西北方，昨午經行渡河，將盧龍城包圍，經數次肉搏衝鋒，卒爲李營於晚十一時先行入城，商軍李師，亦將當面之敵擊破，進佔遷安縣城。

【北平二十四日下午九時十五分本報專電】(一)商震部隊重渡灤河激戰後，敵機繼續向灤陽轟炸，並以灤河右岸之我軍陣地作目標，(二)我灤西各軍，昨晨全綫反攻後，進展甚速，午間克遷安，晚間克盧龍，某部某某兩團，並克復大城，現某團已驅敵至安山附近，各路均在激戰中，(三)昨日灤東方面戰事，我軍發展甚好，遷安盧龍相繼克復，殘敵刻在建昌營，敵第六師團有向喜峯古北兩口進攻模樣，我軍系敵詭計，已加嚴防，並爲防敵方前進計，復向各處增防，

【又電】南天門戰事連日來甚爲激烈，中央軍犧牲甚大，今晨敵我兩軍，仍在古北口西南白馬關苦戰中，又關麟徵前赴南天門檢閱所部，現因該處戰事吃緊，當即親駐該地指揮，

【又電】石匣鎮電，古北口敵我兩軍，昨晚激戰終宵，互相迂迴，成太極陣勢，至今晨猶在相持中，石匣可聞炮聲，此次敵軍集古北口兵力，合以蒙鮮逆軍，人數約爲兩師團，附有大炮甚多，重炮一聯隊，按日方軍力每聯隊約重炮八門，均爲十五生的口徑，爆炸力甚強，昨午據石匣鎮來人談，八道樓子地方，敵我連日激戰，甚爲激烈，我陣地三失三得，連日敵軍中我地雷，五個同時爆發，敵受損極重，敵軍炮火極烈，每分鐘約發炮十三響，我前方民衆，均築有堅固防空工事，平均每十步，掘一大洞，又今晨石匣鎮電話，自廿二日起至廿三日晚止，古北口一帶，戰事未停，我斃敵約一千餘人，我方受傷亦甚多，我奪獲敵大炮二門，廿三日下午有機二架，向我南天門偵察轟炸，損失甚大，石匣鎮尚安，

敵重金買漢奸 圖拆北寧路軌

【又電】灤州電，敵以重金收買漢奸三十餘人，二十二日夜潛至，我朱各莊前方，圖謀拆毀北寧路鐵道，阻我中山號鐵甲車前進，當時被我哨兵發覺，即行包圍，該漢奸等，悉被擊斃，路軌無恙，我鐵甲車仍停朱各莊前方，與敵對峙中，車上尉有憲兵，維持秩序，聞逆敵對我作戰計劃，一擾灤東，一圖察省，現灤東既陷，察省邊境，日形嚴重，日機兩架，二十二日晨飛至多倫卅里之某地，擲彈數枚，旋即飛去，二十三日又來日機三架，在多倫各石口一帶，盤旋空際，偵察我軍陣地，二三日內，察東並有激戰發生，我駐察部隊，有孫殿英馮占海趙承綬等部，防務甚固。

【又電】(一)敵軍自二十一日拂曉，以飛機六架，掩護步兵約二千餘名，向我南天門及八道樓子一帶陣地進犯，我官兵沉着應戰，血戰三晝夜，肉搏數十次，至二十二日下午，並有一部約千餘，向我左翼迂迴，企圖截斷我南天門後路，當經我第八團迎頭痛擊，迄未得逞，數敵以我軍堅持抵抗，三日以來，未佔寸土，現正急速援兵，刻已到二千餘人，並有唐克車六十輛，似有再圖進犯模樣，恐最近將有最激烈之血戰，(二)此次敵軍向我攻擊，以飛機大炮爲最大威力，我左翼陣地一部，着砲二千餘發，幾被蕩平，惟我軍多抱與陣地共存亡之決心，敵曾以極最大之代價，換我南天門，卒不可得，現我南天門一帶陣地，仍極鞏固。

古北口之戰事 關係極爲重大

【又電】密雲與平谷兩縣以北之長城，成一凸字形，距承德不過百里，且伸入馬蘭關黃崖關，後方由我據守，敵感威脅，故擬一舉攻下該地，第一可減少由興隆縣進攻馬蘭關後顧之憂，第二可由密雲進至懷柔縣，俾至昌平威脅平綏路，第三可由平谷經過三河等縣，取平津路，以斷平津聯絡，敵機連日不斷偵察昌平順義通縣各處，用意甚深，故古北口方面，關係至鉅，而日來戰事激烈，我援軍節節增進，徐庭瑤親在前方指揮，敵決難得逞，

蘇俄對英報復 禁購買英貨
但看會議結果如何

【莫斯科二十三日路透電】蘇俄對英禁俄貨之報復，已由外國貿易委員會宣佈，內容即完全禁止向英國定貨，或從英國購買貨物，掛有英國旅輪之船隻，不準租雇，對於經過俄境之英貨，亦有嚴厲禁條，又再輸出之商務，必須盡量減少使用英國口岸，此項辦法在英國禁令未撤消期內，繼續有效，

【莫斯科二十二日合衆社電】蘇俄政府爲報復英國禁止俄貨起見，昨日下令將所有對英貿易，完全停止，同時並設法阻止英貨經過俄境，此項行動，自宣布蘇俄已召回駐倫敦商務代表與此間當局談商務，始行磋作，英國自莫斯科審訊非古公司英籍職員，判決確有間牒及怠工行爲後，即宣布禁止俄國輸入百分之八十，此項禁令，定本月二十五日起實施，現俄國乃完全停止與英貿易，以相報復，預料英俄雙方均必受嚴重損害，去年俄國對英貿易額爲一千一百萬鎊，現一般注意正集中於莫斯科政府與被召回國商務代表會議之結果如何，

【又電】(一)商震部五十七軍某某兩團，於廿二日午渡河東進，於當兵時將灤州治敵之督戰部隊驅逐後，繼續攻擊團山子營，李官營陣地，敵頑強抵抗，激戰數小時之久，敵死傷枕藉，遂紛紛向安山潰退，(二)六十七軍渡河之部隊，於廿三晚將盧龍城之敵包圍，俘僞軍三百餘人，槍二三百枝，迫擊砲數門，盧龍城及附近高地，完全爲我軍佔領，(三)卅一軍占領遷安之某團，於廿四晨復向該縣北之新寨南新寬之敵攻擊，該敵係日軍第四十五聯隊，附炮騎兵各一連，敵初時以炮火掩護，繼續前攻，激戰極烈，我軍一部繞道將敵之後路遮斷，敵勢不支，向北潰退，我軍正跟跡向建昌營子冷口追擊中，

俄大使抵滬 二日內即赴京

【上海二十四日電】中俄復交後，第一任蘇聯駐華大使鮑格莫洛夫攜同夫人及大使館參贊秘書隨員等一行共十二人，昨日下午四時三十分，由日乘輪抵滬，記者首詢赴京呈遞國書之日期，接答劉尚未定，惟在一二日，即首途赴京，余在未赴京呈遞國書以前，不願發表涉及政治問題之談話，此次奉命來華履新，爲途經日本，曾候輪數日，並未見任何人物，亦無何人見訪，總之本人此來，唯一任務在於促進中俄友好關係，在努力可能範圍內，使兩國邦交益增敦睦，至蘇俄大使館，決設南京，在滬暫設辦事處云云

胡漢民忽拒見客
粵決派兵入贛剿匪
傳胡有偕女赴滬說

【香港二十四日下午九時三十分本報專電】陳濟棠蔡廷楷接蔣覆電，謂粵如能增兵六團入贛。中央月可續助軍費十萬，並撥予開拔費五萬元，聞粵方已決派兵入贛，由余漢謀李敬揚統率。行營暫設韶關。

【香港二十四日下午十時十五分本報專電】胡漢民向寓妙高臺，最近忽遷居，且拒見賓客。傳胡有偕女木蘭赴滬說，但未證實。又蘇浙等二十二省市特別黨部，頃致胡電文如下，【香港探送胡展堂先生鈞鑒，慨自暴日內侵，進無已，既奪東北四省，復襲關內各地，平津察綏，岌岌可危，沿海沿江，均受威脅，而江西赤匪復乘機反攻牽制國軍，助長日寇，誤師禍國，有甚淞滬戰役之時，值此內外夾攻，陸沉無日，救國途徑，端在抗日與剿匪並舉，欲完成此兩重艱鉅工作，必須全黨同志精誠團結以赴事機，尤須集中全國人才與力量，以紓國難，此爲全黨全國輿情一致之呼籲，先生身爲中央常委，愛國素篤，寧無勞貨，寧忍徒處港，誠恐不一用援手乎，又忍目中央常委焦頭爛額而曾不關休戚乎，國亡黨滅，相共之同志以白處，用特共同電懇先生，其何日命駕入京，共挽危亡，不勝迫切之至，江蘇省黨部，浙江省黨部，安徽省黨部，江西省黨部，湖北省黨部，河南省黨部，山東省黨部，河北省黨部，綏遠省黨部，湖南省黨部，上海特別市黨部，南京特別市黨部，漢口特別市黨部，青島特別市黨部，天津特別市黨部，北平特別市黨部，津浦鐵路特別黨部，武長鐵路特別黨部，平漢鐵路特別黨部，北寧鐵路特別黨部，膠濟鐵路特別黨部，株萍鐵路特別黨部，中華海員特別黨部同叩。

本報最後專電

何柱國部，昨晚由北寧綫克復團山後，仍繼續東進，於今晨復將石門佔領，並包圍安山，敵軍殘部，紛向昌黎潰退，晨十時，敵機數架，曾向灤河兩岸投擲重彈數十枚，並急調援軍，意圖阻我東進。今午敵機五架，又飛撒河橋與隆鎮遼化三屯營等處偵察，並在撒河橋投彈，炸毀民房甚多。現南北團汀敵我正隔河對峙。敵時以大炮向我陣地轟擊，羅文谷綫之敵，亦在趕急增援，準備向三屯營推進，昨晚八道樓子及炮台，曾一度被敵佔領，嗣經我奮勇血戰，迄今晨已完全克復，但我今午敵又以重炮飛機掩護步隊，向八道樓子再來攻擊，但我竭力抵抗，敵未得逞。（天津二十五日上午二時）

日本產業界 召開懇談會
△商討戰時總動員

【大阪二十三日路透電】日本產業界，東京大阪之各事實團體，因在此非常時期，戰事威脅逼迫日甚，有預早從事戰時產業總動員之必要，近由大阪府工務評內府工業懇談會首倡，召集一懇談會，與軍需當局商討關於戰時總動員時之產業對策，產業分爲織維工業化學工業一般金屬工業雜工業四科，至其建立對策之具體方針如下，(一)戰時原料杜絕塲合之對策，(二)製品之轉換，應軍事上之必要，如何以別種材料代製某種工業製造品，例如棉花輸入杜絕之塲合，即以布團之舊棉代替，(三)製造教育之施行，例如利用不具裝造飛之經驗之鋁工塲機械設備施以必要軍需品之製作法之指導教育，此外對於將必然發生之「戰事與勞動問題」，亦從事檢討其方策，此懇談會將有大阪府下一百六十大工塲參加，陸軍省整備局統制課長上力大佐山本砲兵少佐大阪工廠當局等出席，又凱大阪日本產業協動團於本年二月五日提倡全國工塲勞動者三年繼續國防費獻金後，迄今已有一萬五千工塲參加，僅就大阪府而論，有一百七十工塲三萬七千人加入，迄三月中旬爲止，巳集有七萬元獻金，造成一戰鬥機「日本產業號第一號」，又日陸海軍兩省認對滿蒙之資源開發，自對熱軍事告一段落後，已離準備時代而入實行時代，爲向滿洲搜求軍需工業資材起見，擴大從之調查方針，由兩省協力組織調查委員會，就滿洲全境內實地調查，其具體策由兩省各半分担經費十五萬元，組織調查委員會，派專門技師赴滿洲關係地方，使研究資源之調查開發之實行方法。

前方寄來的一封信

我們在唐山兵站醫院辦的青年會服務工作，現在算有些頭緒了，青年會室，設備許多報紙，畫報，書籍，象棋，跳棋，陸軍棋，陸官圖，茶水和留聲機，壁上掛的是有敎育價值的圖表和戰區坰圖等等，我們又替傷兵寫信，預備信紙，信封，郵票，在過去的三四天，每天總得寫十多封，有的是寄到家裏去的，有的是寄給各人最接近的連排長，報告受傷情形的，昨天有一個傷兵，接到他母親寄來的信，上面這樣寫着：

一封家信

「明山吾兒，昨接你的來信，才知道你們開到了前方，與那慘無人道的日本帝國主義者拚命，鎗傷左臂，爲民族爭生存而戰，乃是應分的事，可是不知吾兒受傷輕重，應速來信寫明爲要。家中老幼都好，但很想念你，望兒傷愈可回家一望，以安老幼之心。去年收穫很壞，咱家的地都叫人分種或租種的，租價人家是不給的，分種的地，因爲虫災和水災的關係，也分不到多少糧食，又在這春荒的時候，捐稅疊出，車馬騾夫屢徵，村中人民，莫不低頭嘆氣，其憂其苦，一家生活，很難維持，你大哥今年在山西榆次三育學校敎書，你四弟還在山西城憲兵第四隊，望吾兒傷愈回家一望爲要，千萬，千萬，母字。」

這個傷兵不識字，所以他要我讀給他聽，我讀的時候，眞是覺着一字一淚，第一段是勉勵他爲國家拚命，後一段是細述鄉村老百姓的苦楚，這就是我們的中國，這就是我們的同胞，誰無父母，這種母親給她兒子說出這種話，眞是令人感憤百倍，

愛國男兒

現在士兵們的知識，較以前高的多，他們知道要愛國，不願意做亡國奴，一次受了傷，他們還希望早日的好，回前線與敵人拚命，家不要緊，國家要緊，好些傷兵寫家信時，終不向父母提及受傷的事，怕使他們罣慮，我心在想，受了傷還可寫個信兒回家，哄着父母，若是在前線陣亡了，連哄父母的音信都沒有了，可憐多少男兒，都是這樣無聲無臭的絕了跡。

醫院概況

此處兵站醫院，係華北軍第二軍團（總指揮商震）所設立，現有傷兵四百餘人，多屬冷口至石門寨前線運回的，唐山這所兵站醫院，開設極怱促，因陋就簡，很算有點規模，全院院長章飛仙先生，爲人誠懇，辦事亦極認眞，現有九個病室，每病室所容傷兵四五十不等，自開辦以來，各地與各機關前來慰勞的，絡繹不絕，正可以表示軍民一致，共赴國難的精神，軍人們也深深明白這次原是對外作戰，才有許多民衆前來慰勞，要是內戰的話，怕就無人問津了，

非常歡迎

傷兵對於青年會，非常歡迎，我們除在醫院設「青年會室」外，每日輪流到各病室慰問，並放留聲機，好些遊戲器具，已經分送到各病室，給那班不能移動的傷兵享受，我們也預備了一點微薄的慰勞品，傷兵每人分得手巾一塊，我又和此地的交通大學，工程學院，第四中學，來灤中學等聯絡，希望有些學生，願意自動的來到各病室，替傷兵演講寫信和慰問，現任長川在青年會室主持的，除我以外，還有一位天津的毛鑑廷君。

放映影片

昨天張守義君從北平青年會將電影機帶到唐山，昨晚和今晚，我們就在醫院裏爲傷兵映放聯華公司出品，「共赴國難」，在演的時候，又開放留聲機，可憐好些傷兵自有生以來，都未曾看過活動電影，因此他們對于青年會眞是萬分的感激，我希望以後常有電影到戰區服務地輪流映放，如果青年會能供給傷兵們一種正當的娛樂，並且輸以一種人格教育，即就算是我們這次在戰區裏服務的一點最大的貢獻，

商震將軍

今天上午，我邀張守義君去開平訪商震，開平離唐山只十八里，乘火車十分鐘就可到達，那裏便是華北軍第二軍團總指揮部的所在，商總指揮待我們很客氣，留我們吃了飯，我們就向他報告青年會在唐山兵站醫院的情形，並表示願意在開平爲軍官辦理青年會工作，他非常贊同，商總指揮是做事最有精神的一個，他沒有不良的嗜好，每日早起晚睡，大小公事，都是親自處理的，直屬二十二軍的官兵，富有紀律，極受老百姓的歡迎。

前線需要

前線有青年會戰區服務工作者，計凡唐山，遵化，密雲，薊縣，天津，北平六處，聞傷兵中最歡迎書報，如良友，時代，中華之類及小說（江文漢由唐山傷兵醫院寄）

世界各補腎藥品中最大權威！

『腎氣丸』之藥理學的試驗

●公開腎氣丸動物試驗之成績一班
●敬請滿天下中西醫學家對照試驗

奉贈「補腎秘方」三十萬冊函索即寄

一、「亞特羅賓」Atropin 係具有抑制動物體內一切分泌作用之藥物也。若以此藥內服或注射，則動物之分泌量，非常減退，竟達最小限度，雖然，試將注射「亞特羅賓」之動物，應用乳劑狀之腎氣丸藥料，再行皮下注射，則見其被抑制之分泌作用，能恢復原狀，例如以家犬爲試驗動物，施以Pawlo氏人工胃瘻管於其胃後，注射亞特羅賓藥，則十分鐘後，其胃液之分泌，約減少百分之五十，蓋普通家犬，一見食物，分泌神經爲之興奮，其胃液較平常時倍加其量，但注射「亞特羅賓」藥之犬，雖見食物，不能分泌胃液，然將此試驗家犬，若注射以乳劑狀之腎氣丸，則經過五分鐘或十分鐘後，可見其胃液忽然增加至通常量，由此可知腎氣丸具有增進分泌機能之作用。

腎氣丸動物試驗狀況之一
〔施胃瘻管於家犬採胃液圖〕

二、白鼠之於生殖期，必直接舉其尾，且將後足向內彎曲，然割去其生殖線，則其尾與後足失此作用，若將割去生殖線之白鼠，使服腎氣丸數日，則可舉尾彎足之作用，漸次復現，但對割去生殖線經過五日後之白鼠，使服腎氣丸，則無此等作用之表現，蓋腎氣丸，祇能集中遊離於血液中之「生殖線賀爾蒙」，而興奮性神經，割去生殖線後經過五日，則血內遊離之生殖線賀爾蒙，旣被身體吸收而竭，雖用腎氣丸，已缺乏之「生殖線賀爾蒙」，無法補遞故也，由是觀之，腎氣丸，能集中血液內游離之「生殖線賀爾蒙」，以爲表現生殖線興奮之作用，決非如植物性興奮者，經中樞神經而引起一時的假性興奮者，故腎氣丸爲根本的補腎聖品，而非一時的催春劑。

三、「希斯他命」Histamin 一藥，能麻痺血管運動神經而有障礙心臟及血管之作用，故若將其中毒量，注射於動物體，則招致虛脫狀態，然試令動物預服腎氣丸，約過十小時後，注射同量之「希斯他命」，則不致虛脫，惟增進其血壓而已，然「希斯他命」之注射量，較諸中毒量增加至二倍，則始起虛脫狀態，由是觀之可知腎氣丸備有亢進一般血行之功能，及防禦外來毒素之作用。

四、試令動物繼續服腎氣丸，約過十日後，檢查其血液，則可見白血球之初生階級物，Myelocyten 及赤血球初生階級（有核赤血球），此係腎氣丸能刺戟血球造成機關之脾臟，骨髓等，促進新血球發生之鐵證，據上述動物試驗結果，腎氣丸具有(一)亢進胃液分泌，(二)增進生殖線及一般內分泌線之機能，(三)供給體內之活力，增進活力之發生，補助血行，(四)中和外來毒素之毒性，(五)促進血球之新生等功能，故此綜合動物之試驗，與五千年來我國先賢對人體實驗之事實，比較考察，互相符合，是以腎氣丸，堪稱古今中西補腎強壯劑中惟一理想品。

（佛光牌科學國藥腎氣丸每瓶）（服七天）定價洋二元每料四瓶洋四元）

補腎聖藥，腎氣丸各大藥房均有經售

上海佛慈大藥廠華北分行 青島廣西路二十號 電話四九一二號

醫治淋濁 內服新藥 「海底山」HEIDISAN-PATENTED

——德國海底曼大藥廠監製——

●性質 海底山，以德國醫學界所公認之治淋之藥 Santalolsaticylsaeurestar (C22 H28 O3) 及 Hexamethylentetraminum (C6H12N4) 化學混合體也，且加以哇因史他引博士 Dr. Weinstern 所發明之〔克吐克哇 Kawa-Kawa〕（含有 Alpha-&-Beta-Kowaharz, Methysticin, Yangonin 等有卓效成分之 Macropiper methysticum 有對於男女新久淋病 腎臟病及膀胱炎，特有分泌制限，局部麻醉，鎮痛，利尿之神妙功用）及 Cateceu 秘方配合，施衣成丸者也。

●功用 海底山，氣味芳香，顆粒極小，易於吞服，且其作用，在胃中毫無浸蝕之流弊，通過胃囊，直至腸內，而始溶解，被吸收最迅速，轉瞬間透入於血液，排泄於尿中矣，故於消化器絕無妨礙性，又無刺激性，於腎部亦不損傷，非如他種檀香油及白濁丸等，服後有胃呆，噯噎，惡心，嘔吐等，以及損害腎部者所可比，並功能清血毒，濾小便，鎮痛，止炎熱，殺淋菌，防腐蝕，毫無副作用，此藥若先於白濁患者，即可完全滅盡液內及尿道膀胱，粘膜內之淋菌也，且可脫離痛苦，增加尿量，而尿道爲之清淨洗滌，毒爲之出外，化膿之分泌遂停止，不數日即尿質淸淨，而竟奏其特殊功效矣

（海底山）各埠各大藥房均有經售

遠東總經理美商三德洋行 青島分行 廣西路二十號

魯民教兩廳長 視察完畢返濟 郗朝俊昨赴津

[濟南二十四日下午十二時電話]民政廳長李樹春，教育廳長何思源，前赴魯北利津蒲台惠民霑化陽信等十二縣，視察民政及教育況狀，於今晚返濟，據李談魯北各縣民政，經各縣縣長之努力，成績均甚良好，據何談，魯北教育，亦較前大有進步，惟利津等各小縣，因經費困難，成績較次，又立法委員郗朝俊昨日視察魯法院監獄看守院及反省院等後，於今晨去津，據郗談，魯法院成績良好，尤以各監獄等設備完善，較他地爲優，又中委邵元冲今日視察魯省黨部，對黨員有所訓勉。

中央昨開緊急會 對華北軍事問題已有重要決定

宋下月初旬可抵美國

[南京二十四日下午八時四十分本報專電]中央今晨舉行緊急會議，到汪兆銘等三十餘人，聞對華北軍事有重要決定，但因關防嚴密，無從探悉。

[又電]中央要人於今日上午十時，在中政會會議廳開重要會議，到有汪精衛等卅餘人，至十一時半始散會，所討論之問題，聞對應付華北嚴重局勢，與全國一致抗日之方針，大體已決定。

[又電]宋(子文)赴美參加世界經濟談話會，現已決日東渡，下月五日左右可抵美，聞宋此行重要任務，爲商談復興世界經濟計劃，至中日爭端是否順便討論，現尚未定。

新教長王世杰 即入京就職

[南京二十四日電]前教長朱家驊，自去歲奉調交長後，新任教長翁文灝一辭不就任，致教部事務，仍由朱氏代行，近中政會准翁辭職，任王世杰爲教長，朱即迭電王氏，來京接事，并令教部人員，辦理結束，聞於前日已有復電致朱，謂待武大校務佈置妥當後，即啓程來京云云。

俄無意交還 中東路車輛 偽軍譁變擄去路員

[哈爾濱廿三日路透電]綏芬河日電訊，烏蘇里鐵路開來之火車甚少，可見蘇俄無意接收偽滿洲國要求，交還中東路車輛。

[又電]鐵中嶺偽滿洲國駐軍譁變，擄去中東路員三人，向附近山地竄逃，沙河路軌被斷，貨車一上之日人役，全被綁。

滕縣遍地皆漢代石刻 山東竟成爲唯一寶庫

[濟南通信]山東滕縣，爲滕薛故國，歷史攸長，文風蔚茂，日前先後發現大批周漢銅器石室等曾經轟動全國，認爲考古史上空前之奇獲，不料最近山東省立圖書館長王獻唐再度調查，而縣古代建築，竟遍處皆是，漢畫石刻，滿目琳瑯，洵可稱爲國內第一寶庫，現經王氏發掘而最有價值者，共計三處，悉與中國歷史文化，關係滋深，(一)該縣城南薛城故址之鄭橋上，附有漢代石刻多塊外，最名貴者，有石質唐代經幢一座，六面刻有金剛經全文，土人嘗時不知，竟以寶貴古物，作爲築橋石料，令人殊深惋惜，(二)墓山漢墓，報紙上雖略有述載，但皆語焉不詳，現王氏調查該山，竟完全均是漢墓，可謂罕見奇獲，該墓形式與曹王墓相同，墓之數目，不下數十，漢代石刻畫像，滿目皆是，惟較曹王墓者，雕刻稍粗，(三)該縣城西十里崗，前曾發現漢墓，已見報載，玆在該縣東南五十餘里之青山廟宇之後，又查有一處古墓，二門業已完全發現，惟尚未發掘，以外表形勢推測，年代當極久遠云。

十萬元之古印

[又訊]滕縣陳簠齋先生，清道光時翰林，爲中國藏古第一名家，其收藏之富，冠於宇內，舉凡金石鏡范磚瓦陶片鏡鼎印璽，無不具備，且皆係古代稀有之珍，其中尤以萬印樓六朝以上古印，彌爲馳名，惟自陳氏去世後，其子孫不能繼承先人遺志，致使攸關中國文化歷史之奇寶，零拆盡賣，流入異域者，不計若干，國粹淪亡，言念之餘，令人痛惜，山東省立圖書館長王獻唐，數年以來，多方搜羅，其藏品拓片，已先後集成『十鐘山房金文』四冊，『二百鏡齋鏡文』四冊，『二百范齋鏡文』彙編四冊，『簠齋磚瓦文字』二十四冊，『齊魯陶文』自二十冊，『秦詔瓦量文字彙拓』，『漢甓文編』一冊，『簠齋封泥文字』四冊，此外另有『簠齋石文』正在編輯之中，最近王氏調查陳氏所藏古物，除散失者外，現尚有萬印樓古印全額七千六百餘方，存於北平陳之長孫手中，並另有『曾伯黍簠』，及其他零星古物多種，簠之價值，故極名貴，而萬印樓古印，皆係六朝以上各代之印璽，尤爲可珍，陳之長孫，對於萬印樓古印，曾經接洽出售，索價十萬元，張學良一度欲買，因議價未成而止，山東省立圖書館，雖亦早有接洽，意欲收買，但亦因索價過鉅，感受困難，現聞陳之長孫，以事關中國文化，深願由官家保存，免致流落異域，俾繼先人之志，大約將來售於山東圖書館，或可成爲事實云。

晉發現油頁岩 可代替汽油 閻積極組設洋灰廠

[太原通信]山西實業廳對於本省出產，迭派專員調查，以期開發，近聞該廳委員孟宗尼，由渾源縣採得炭精一種，經主管科悉心鑒定，認爲確係油頁岩無疑，據該科科長談稱，此物含炭油甚多，可代汽油之用，東西各國自歐戰後，莫不竭力研究，以圖補充，尤以日人在撫順所發見者爲最著，數年前曾由日政府撥公費一千餘萬元，大事開採，遂引起我國各方之注意，晉省產煤既豐，當必富有此物，且汽油缺乏，更有研究代用品之必要，省府前設立育才練油廠亦既研究以炭油代汽油爲目的，借試驗數年，終以無相當結果而停頓，現既發見此物，決定認眞考查，以期利用，惟携來二三十磅，據報產量頗多，將擬分送實業部地質調查所暨山西大學工業專門等學校，分別陳列化驗，以廣見聞，而資參證，如果所含油分有開採價值，並擬再專調查，計劃試驗方法，並聞河曲晉城等縣，向有所謂炭根者，可品中，有河曲送來之筆筒一具，其質地亦與油頁岩無異，該廳決採訪採集，以供研究，將來試驗成功，則缺乏汽油之三晉，可得一種新代用品，較之木炭代油，更爲便利云云。

[又訊]西北實業公司擬設洋灰廠，現已定由劉敬業負責組織，玆悉閻以製造洋灰，本極需要，惟其製造方法，多甚遲緩，特於日前面諭劉敬業，務于一年之內，按三百六十日計，須出洋灰五萬桶始能適應山西之需要，最近劉本此意，已擬定計劃書，於每日二十四小時，分日兩夜班，加工製造，務於一日之內，產洋灰二百四噸，則全國之數，可如所期，若此項計劃成功，則全國製造洋灰五萬一千八百四十桶，則可得純利七萬二千五百七十餘元，此外關於全廠費用原計按二十八萬七千五百元，惟此後購置機器，如能少用價格，所需之款，尚可減少數目，並聞劉於今日攜此計劃，赴河邊謁閻，俟核准後，即可依計劃實行。

本號專辦中西罐頭 食品烟酒 化妝用品及雜貨等 一概俱全 零售批發 並定價格外克己 如蒙惠顧無任歡迎之至

利泰號 冠縣路三十九號

利泰號支店 中山路德縣路轉角 電話二三七三

洪興德綢緞皮貨莊

韶光易邁 臘盡春回轉瞬又到桃脂柳綫 今爲酬謝顧主 特由滬杭採辦各種制服花呢及應時新式綢緞縹緻奪目 刻皆到齊備製餽送禮券以供社交如蒙賜顧無任歡迎

海泊路中 電話二五四八號

本號主人謹啓

慎德成 廣告

韶光易邁 臘盡春回轉瞬又到桃脂柳綫 今爲酬謝顧主 特由滬杭採辦各種制服花呢及應時新式綢緞縹緻奪目 刻皆到齊備製餽送禮券以供社交如蒙賜顧無任歡迎

中山路 電話三七一二

本號主人謹白

海昌烟行啓事

啓者今接中公司來函囑敝行在青各報所登之廣告凡未截止者速通知至三月底一律止登敝行除遵函通知各報社對於敝行廣告停止登載外今特再聲明倘仍任意登載對於廣告費敝行概不負責尚希各報社原諒是幸 海昌烟行啓

公華印書局遷移啓事

敝號現已遷移德縣路西頭路北門牌新十八號各界印刷物品請駕臨新號接洽是盼 電話三七六六號

律師宋士斌曲暄田聯合啓事

本律師合組事務所，專辦民刑訴訟及非訟事件，公費低廉，辦事敏捷。當事人如係赤貧，並得酌免公費

事務所平原路五號樓上

律師于世琦通告

本律師辦理各級法院民刑訴訟非訟事件，及各種契約單據登記過戶，商標註冊并證明等文件，手續敏捷，收價低廉，如有委託者，請至本所接洽可也！特此通告

接洽時間 上午八點至十二點 下午五點至九點

事務所大沽路裕通旅館樓上十五號電話二九〇四號

海泊路 明星 專門製造 軟底鞋

味苑啓事

敝苑爲求進步 準備澈底更新 增設西菜冷飲 暫停營業數日 以便從容佈置 五月初旬開幕 歡迎惠臨嘗試

中山路德縣路角

由哈爾濱來青 教授跳舞專門家

本校專門教授男女跳舞舞術精良富有經驗欲學狐步舞(華爾登氏舞孛魯氏舞探戈舞却爾斯登舞及單步舞)人舞均用最新穎法教授能使學者滿意有志向學者請至湖南路四十五號樓上便是早十點至十二點下午四點至十點

謙祥益 剔莊貨大減價

地址北平路五號 電話三〇六六號

律師盛家良代表英商震寰織造廠綸昌漂染印花公司聲請注意偽造商標

茲據英商震寰織造廠代表聲稱本廠所出各色線嗶嘰及花旗綢花標漂布棉織品向由綸昌漂染印花公司用七玫瑰註册商標運銷各省已歷有年花樣新穎顏色鮮明久爲各埠批發商號所樂銷近因青島市即墨路劉姓商號意圖欺騙他人藉得厚利在海泊路元田印書館用七玫瑰商標假冒訂印偽造英商綸昌漂染印花公司七玫瑰商標二千五百套於本年二月二十八日由本分公司職員查獲依法告訴到案業經青島地方法院第一審訊明依刑法第二百六十八條規定判劉某有期徒刑二月併科罰金一千元在案乃本公司又被偽造商標用於劣貨之上低價出售以致銷路頓減頗受損害已經起訴賠償之訴當經本市商界陳竺二君出爲調解再三要求爲賠償洋二千元撤回民訴本公司所印七玫瑰商標印刷精良顏色鮮明花紋清晰偽造者顏色淺淡花紋糙浮一經細辨眞偽立分誠恐仍有奸商利用偽商標推銷劣貨各埠批發商號及用戶受其欺騙用特聲明須知偽商標之商標嗣後如有偽造或明知偽商標之貨物而販賣者一經查出即屬構成妨害農工商罪自當依法請求究辦委託代表登報聲明務祈各界注意是幸等情前來合行登報聲明如右

△盛家良律師事務所青島中山路一六六號電話三五九七號

△英商震寰織造廠青島分公司芝罘路一號電話三一七零號

注意 英商四海保險有限股份公司

俗諺云：(天有不測風雲，人有旦夕禍福) 君欲謀自己將來之幸福否？或欲謀家屬將來之幸福及兒女教養費最堅固之保障否？ 若欲得前述之保障請速向館陶路十三號美豐洋行所經理之上海四海保險公司投保終身定期終身或儲蓄保險非但能以保障自身將來之幸福而且能以準備兒女之教育費及保障全家之安全 尚有其他優點甚多不及備載擇要如下

「一」資本雄厚信用昭著各大銀行及英領署均可查詢 「二」收費極廉之保費而予最大之保障 「三」手續簡捷賠款迅速 「四」旅行及短期保險價目尤爲克己

備有詳章函索即寄

總經理美豐洋行謹啓 青島館陶路十三號 電話四七八九

美味花生醬

經醫學界證明含有多量維他命B.

▲功用▼健腦 助消化 潤膚 通大便 幼年發育時期之唯一滋補品 持齋茹素之唯一佳肴

總批發處八和油坊即墨路十二號電話二〇一九號

代售處 永康 華德泰 祥泰 同順 源和祥

(教育局立案)青島市私立實驗英文學社招生廣告

班次 普通科乙丙丁班各招生若干名(自初學以至中學以上學生均收)

課程 讀本(用模範讀本天方夜譚)文法(本社主人所著英文法初步暨表解英文法可收事半功倍之效)應用法(各種文件及商用單據)會話(於最短期間可令學者談普通話)作文

學費 甲班每月四元 乙班三元五角 丙班三元 丁班二元五角

授課時間 除星期日及放假日期外暫定每晚七時至九時

注意：本社國文班現正招生(另有章程) 詳章取閱或函索(附郵票一分) 廣西路西首二十八號

敬告戴眼鏡諸君

目力有深淺鼻樑有高低面部有胖瘦由眼鏡專家驗過目力量過面部方爲相宜否則任意購之不但無益于目力且有害非淺也 鏡架有男戴有女戴有年青年老戴之分別由眼鏡專家指導方爲合宜否則誤購之不但不雅觀且失自己之人格也

(上海眼鏡製造行)

本行有見於此特在本市中山路交通銀行右首開設眼鏡製造行自備機器磨製鏡片無論近視老花散光等等皆可磨製爲各界 諸君目力造福也

上海眼鏡製造行 青島中山路

上海分此 華美男女理髮舘新開幕店

本館爲應近時代之需要故不惜重資採購最巧妙新式之理髮器俱應有盡有特聘最優等男女理髮名師對於理髮手術巧妙格外求良招待週到價目從廉室內空氣鮮明光線充足甚合衛生之道特備男女燙髮染髮電氣吹風電身電面如蒙各界惠顧外出理髮隨呼隨到定能滿意

中山路肥城路華北商場三樓三十七號 華美理髮館啓

電話呼叫遂時即到 借用電話二二一七

雲祥理髮舘緊要啓事

本館開設四方路多年玆爲潔淨美觀之需要特將房間粉刷更新佈置務求適宜衛生內容設備力求美善並聘著名師對於理髮手術之巧妙理髮器具之精良早已馳名島上無待贅述凡男女人士欲求美觀惠顧無論燙髮染髮理髮電氣吹風電身電面等無不竭誠招待以符雅意

覓租新式住宅

玆有某西人欲租一華美住宅地址臨近會泉一帶屋內必須新式設備浴室便所冷熱水管電燈電鈴暗線俱全不代傢俱但屋內必須設有暖氣爐或俄式牆爐如有此等樓房欲出租者請函信時報信箱八百號

房間招租

廣西路二十號三樓寬大清潔房間最合設立服務公所及高等清淨家庭租用廚房下房厠所洗浴室俱全如有租者請于每午九時至日上下午五時到本樓愛世開洋行接洽或用四九一二電話探詢均可

本市建築最佳最完美之大住宅出售

坐落金口一路新建華美大住宅一所共有大小房間卅餘間並花園汽車間等內部裝修考究非常有顏色浴室二間白色浴室二間四壁均鑲有磁磚所有暖氣爐冷熱水管並電燈暗線等一切工程均經裝設齊備所置傢具均係滬上名廠製造現因本主另建新屋意欲廉價出售合意者請向平度路四十九號孫祝三君詢問領看可也

教授工藝

玆有某工程師精於製造各種肥皂及紅藍墨水銀硃等文具等類因無資本經營如有聘爲技師或欲學習者請投函時報信箱七十號以便函約商洽可也此啓

教授無綫電

玆有外國專門藝術家二人教授無綫電學費低廉 有願意者請至中山路一六八號高德門洋行接洽

教授俄，文

玆有賽得爾雷蚩女士欲於暇時教授俄文一百課後即能讀，寫，說，且必利異常學費低廉如願學者請至榮城路三十四號接洽

貨高等壽板 注意者

本廠新到四川雲貴閩浙等省選到高等壽板材料如蒙賜顧無不特別減價出售茲將各貨名目開列於後

山東香樟四獨壽板 雲貴香楠四獨壽板
四川四獨香杉花板 四川杉木四獨壽板
福閩杉木四獨壽板 江浙香樟四獨壽板
山東柏木四獨壽板 山東楸木四獨壽板
川廣杉木八仙十頭壽板 福閩杉木八仙十二頭壽板
山東柏木八仙十頭壽板 紅白松各種壽材

本廠兼做新式木器樟木箱子包做油漆彩畫粉刷房屋各種做成漆好的棺材價格外便宜

青島臨淄路卅八號 舜成木廠東記謹白

癱瘓偏枯治愈於緬甸

由於服用韋廉士醫生紅色補丸

有很多偏枯癱瘓其病源乃起於神經羞身體衰殘血液虧損之結果耳凡因此而患癱瘓之病家由服用韋廉士醫生紅色補丸而收良効者不在少數即如陳爲莊君亦其一也陳君原籍福建候官縣現任職於緬甸襲貓埠溪牌郵區永和號其來書云『鄙患偏柏癱瘓肢體酸疼向晚發熱夜不能眠飲食無味行動則異常痛楚雖服各藥未見明効近知韋廉士醫生紅色補丸之功亦試服之不覺欣喜過望蓋服後不久痛竟漸減即能運用四肢終且體力康强一齊恢復今又十分壯健矣因此予大有感於韋廉士醫生紅色補丸也』

韋廉士醫生紅色補丸馳名天下幾九十載爲治療血虧腦弱各症之無上良藥是老少男女一例適用之偉大之補血健藥品也各藥房均有出售或直向上海江西路四五一號韋廉士醫生藥局購備每瓶一元五角六瓶八元中國境內郵費不加

咳嗽起於胸故宜直治胸部

請用韋廉士吸入止咳片之藥氣以治療之

咳嗽起於胸不起於胃人所共知惟從前并無直接入胸之藥故不得已服用入胃之藥現在呃感謝科學之賜已有此種理想之藥品了其藥維何即韋廉士吸入止咳片是也

韋廉士吸入止咳片不呑入胃祇含在口中緩緩鎔化即發出治療之氣體隨呼吸入氣管肺部病源所在地此數處除可以呼吸之氣體能達外其外一切液體實體藥物均不能達韋廉士止咳片藥氣達處積痰即化胸悶即舒喉間痛癢之感覺消除致病之微菌絕滅凡咳嗽傷風咳痛哮喘氣管支炎均可嚥用此片直截痛快迅速治愈

韋廉士吸入止咳片　薰治肺部　功效迅速

各藥房均有出售每瓶一元或向上海江西路四五一號韋廉士醫生藥局購備每瓶一元二角郵費在內

北平啤酒大王

五星啤酒

△純粹國貨▽　△中外歡飲▽

青島經理處 泰康食品公司 河北路九號 電話四二零三

各南貨食物店均有代售

靈驗滅毒丸

花柳病 梅毒 下疳 白濁 等症專門內服藥

四盒斷根每盒實價一元倘不應驗空瓶退洋

瘟疫 霍亂 腦膜炎 痔瘡 鼓脹 頭痛 惡熱 赤白痢 濕毒 疥瘡 肺炎 腸炎等症服之均有奇效

青島各大藥房均有代售

山東總經理 神州大藥房 李村路總店 天津路支店

樂的能青島總經理李村路天津路神州大藥房 四方路漢成大藥房及各埠各大藥房均售

德國 樂的能

白濁丸

新老白濁　一服斷根

主治：淋濁腫痛　急性慢性　醫藥失效　新老白濁　婦女淋病

功能：利尿鎮痛　消炎退腫　透膜殺菌　無害腸胃　不得生育

特製樂的能功效大五倍

各大藥房均有經售　贈藥理書函索即寄

遠東獨家經理 新星西藥行 上海漢口路四十九號

皮病聖藥

英商 保豐水火保險公司

本公司爲調劑社會金融保障商人血本起見專辦房產貨物輪船火車水火保險膠濟膠海津浦等處聯絡險費廉低手續便捷信用昭著賠款迅速欲投保者請至敝公司接洽爲盼

總公司 上海九江路二號

分公司 青島濟南路八十二號豐昌隆內 電話五二五八

最穩妥利大的投資

江蘇路萊蕪路安徽路廣西路及迤海區大小住宅及公私有地皮出讓　中山路冠縣路遼寧路小港沿及東西鎮鋪面工場地出讓

東亞建築工程行房產部啓

電話2807萊蕪路48號

敬啓者敝廠運銷淄博各種煤炭焦子性質優良火力豐富價錢公道倘蒙賜顧無任歡迎

大減價三個月

自一月一日起至四月一日止

價目

焦炭每噸二十六元

塊煤每噸十八元

兩噸以上者每噸十七元（以上脚力在內）

四號炭每噸十五元

博山華東煤礦公司分銷處 青島小港路二七號華東煤廠啓 電話一二一九八號

△上等估車待售▽

現存估車數輛機器堅固
外觀優美定價低廉如蒙
各界參觀勿任歡迎

美商 公懋洋行青島（估）車部啓

中山路十一號

電話二四二六

欲使男女容顏美麗身體強健者
請喝本舍自製之牛奶山羊奶
▲滋養豐富▼　▲氣味醇厚▼
▲清潔衛生▼　▲價廉物美▼
夏季大減價
（一日兩次）（發送不誤）
電話三三〇〇四號　三三〇三六
青島牛奶舍
本店　堂邑路十四號正金銀行前
同支店　遼寧路百廿七號日本大廟前
同牛奶場　市外太平鎮北頭

美育麟
美育麟聖藥為德國醫聖神良氏博士。提採貴藥品苦心研究。並參合近人體質。配合而成。故發行以來。屢經試驗。有投必効。可證者。有發育不全勢將成癆之童子。得之則肌肉重生。體格發達，有年壯銳力思慮傷神之青年。得之則精神復長。氣色倍佳。有色慾過度生殖無能之丈夫。得之則腎部漸強。強精種子。有氣血已衰形神俱疲之老年。得之則補血益氣。添精生力。他如女子生育不能衰弱多病。亦無不宜。功參造化藥力回天。及時。進補。其功不淺。

主治

腎經虧損・氣血兩虛・酒過色度・夢遺滑精・年老精衰・性慾減退・精寒陽萎・子嗣艱難・青年早婚・手淫斲喪・精關不固・房事早洩・腰腿痛酸・耳鳴眼花・房事過度・神精衰弱・先天不足・後天失調・思慮過多・記憶不健・飲食減少・夜不安眠・

每瓶大洋五元　每料四盒大洋十八元

總發行所　神良氏藥廠監製

山東總代理　青島天津路支店　青島李村路總店　神州大藥房

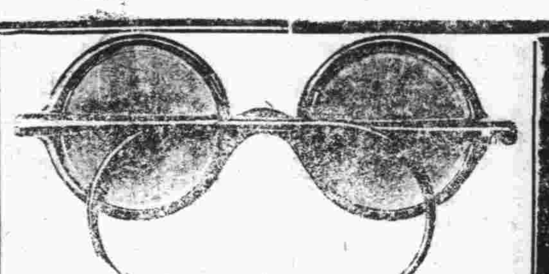

嶗山晶石眼鏡老店
敬啓者小號在青創設三十餘載專辦勞山各種晶石久由平蘇聘請素有經驗之技師加工製造各式眼鏡力求改革養目近視老少中花等鏡決無光線不合之慮並修理舊鏡以及中西金銀絲腿衆售雲翠老玉煙嘴藏鑽等物一概俱全貨真價實童叟無欺早受各界惠顧零售批發價格從廉倫蒙賜顧無任歡迎之至
★緊要聲明★小號原無分號並代理處屢有冒充小號名義者請各界注意認明本號招牌仿單庶不致誤
青島即墨路西首道北　三山誠眼鏡店謹白

▲國產油墨　▲駱駝商標
國貨救國
印刷界的同胞們，你們如果能採用駱駝牌國產油墨，來印文化宣傳品，則不獨經濟方面，比較合算，且可盡點國人提倡國產的天職，國產增加，漏卮杜絕，同時就是抵抗帝國主義者的經濟侵略，及吸收我們金錢造大砲飛機恐嚇我們呵！
製造廠　上海靈生國貨油墨公司
山東總代理　遵古商行　總行青島天津路新十一號電話二〇〇六號　分行烟台二馬路河西崖　青島特約分銷處　華昌大南紙局　濟南分代理三合紙行　龍黃分代理黃縣源生祥

榮青工務所
正及其時
君有空地擬建房屋乎？君有市房欲翻造門面乎？現時製圖，明春開工，則夏季出租，正及其時，本工務所有建築師，有工程師，為君設計，能於堅固，美觀，適用，經濟各方面，充分注意，使君滿意，如承委託，竭誠歡迎。
湖北路三十三號

大連汽船出帆
▲大連行
大連丸　四月二十五日午後一時入後五時出
奉天丸　四月二十八日午後一時入後五時出
長春丸　四月二十四日後一時入五時出
▲上海行
奉天丸　四月廿九日前八時入正午出
長春丸　四月二十六日時入正午出
大連丸　四月二十八日前八時入正午出
電話　二七二七號　支店長
二五六三號　輸出　輸入夜間
二一三六號　船客

大連阿波汽船出帆廣告
大連　芝罘　威海
第十六號　◉共同丸　四月廿五日
四月廿七日
第廿六號　◉共同丸　四月廾六日午前
直放營口
阿波共同會社報
代理客票售票處長安路五十號　電話二六二二四

大二星
久淋白濁丸
保好證明無效一退洋
此丸治淋神藥無論新久白濁下淋精糊馮口尿道刺痛小便頻數風毒邪熱便白淋血塞澀下注淋後偏墮虛淋老濁常年不斷凡琳病用過千方百藥治不好洗療注射不見效此丸只用一盒即愈百發百中每盒二元

消毒太王一掃丸
此丸効力非常之大凡是男女染毒之病發生軟硬下疳腫痛毒串骨筋痛老毒不清淤毒不淨皮膚瘡癬一切新舊毒症遍治不好打針無效即服此丸其毒立從二便消出一掃清完永遠除根每盒二元另有詳章此藥北京各界馳名實有特別效驗

婦女破血丹
此藥專治婦女經閉不通數月不見腹中積病左條右塊血聚成癖肚大成形血蠱痨症鬼邪胎病胎死腹內不下一切雜疾隱病凡婦女血水不見之病千方百藥治不好此丹只用一付真病立下重者三付白病化為血水元氣不傷百試百驗每付三元

調經止帶丸
一盒保好無效退洋婦女白帶久而最傷元氣月經因之不調百病因之而生面黃飢瘦飲食無味有時燒冷腰腿酸痛頭暈肚痛赤白帶下之症一盒保好常服延年每盒二元服法另有詳單每服四角

調經養血保眞丹
婦女常服永保平安胎種子坤中至寶
專治婦女經血不調月經前趕後錯經期腹疼血色不正病塊崩漏白帶下寒流白肚脹墜痛腰酸腿疼兩脅發脹胸隔滿悶嘔吐惡心貪涼淤血成病左條右塊氣短神虛頭暈頭疼四肢酸軟咳嗽痰喘氣血兩虧午後發燒作冷面黃飢瘦不思飲食日輕夜重自汗盜汗身體素弱胎前產後失調作病或姑娘經閉乾血癆症服此丸立服立效一切新舊經血不調百病皆治藥到病除常服此丸調經養血滋陰補虛安胎種子最稱女界實丹服法另有詳單每付三角半打壹元六角一打三元外埠函購加郵二角

青島分銷處　德祥盛：膠州路六號　萬春堂；高密路六十九號　福海藥房：黃島路中間十六號　德豐永；博山路中間路西六十三號
外埠函購加郵二角信寄濟南大仁堂
北京大仁堂大藥房開設　濟南小緯六路北口

克謀福氏祛斑鏡面藥水
耑治雀斑汗斑晒斑酒刺粒疹瘋疹以及煙容暗梅滯色一切皮膚病用之其效如神
德商淩基藥房　中山路一五五號　電話四七七五號

春令大補品

祛病強身　禦寒保肺
推有安爾氏老牌麥精魚肝油
各大藥房均有出售
中國總經理寶龍貿易公司　上海北四川路宝興路口　郵局信箱一六九四

青島總代理處
漢美大藥房
漢成大藥房　新民大藥房　大中華藥房　華北大藥房　神州大藥房　共和大藥房　惠東大藥房
各埠各西藥房均有代售
注意（一）購者須認明「安字」（二）「商標」方是真貨

大陸銀行
辦理　各項存款放款　國內外各埠匯兌
代理　收付各種款項　買賣生金銀及證券
青島分行　河南路十六號　電話　營業室三五五一　經理室二八九二

中魯銀行儲蓄部
財政部註冊　實業部登記
本市唯一無二兼辦儲蓄之市產銀行
全體董事監察人暨總經理負無限責任

導往康健之途

★明星牌★
電池
是電筒電池中之明星
光明　有力　可靠　經濟

美國製造　馳名已久
各處商店均有出售
中國電氣股份有限公司獨家經理

本市新聞

市府昨晨舉行第一七七次紀念週

—由胡秘書長主席—

財政港務兩局長均報告工作

昨（二十四）日上午八時三十分，市府舉行第一百七十七次總理紀念週，到市府及直屬各機關職員三百餘人，由胡秘書長主席，行禮如儀，胡氏與財政局郭局長，港務局李局長，均有工作報告，茲將各報告記錄如下。

▲秘書長報告▼

上週間本府工作可擇要報告的，約有兩項，一、舉行春季運動會及檢閱軍事訓練，市長自就職以來，對於體育之提倡，軍事訓練之督察，不遺餘力，此次特假山東大學操場，於上星期五起至星期日止，舉行春季運動會，並於二十一日召集曾受軍事訓練之各中學學生加以檢閱，此次運動會秩序井然，各項成績頗多打破從前紀錄，可知本市體育比較以前實有進步，所有軍事訓練，亦覺步伐齊整，舉動活潑，短期訓練有此相當成効，洵屬不易，二、本府編輯各種刊物，本府刊物定期刊行者，已有市政公報，市政週刊，行政報告，鄉村建設月刊等，然皆隨時出刊，未能彙集一切作統系之記載，故市長於最近期間，召集負責編輯人員親自訓話，現在決定於最近期間，編輯市政組織一覽，行政紀要，鄉村建設，行政報告四種，彙集各台所所有材料分別彙輯，所有徵集材料訓令，亦於上星期分發所屬，希望各局台所將主管事務內一應材料，尅日送府，以便彙編為要。

▲郭局長報告▼

一、核定膠路消費合作社運銷畜肉減稅辦法，膠路消費合作社，由沿路各處運銷大宗食肉到青，請求免稅，據屠宰征稅處呈請核示到局，當以該社係屬合作事業，既非販賣牟利，自可量予變通，惟為兼顧稅收起見，未便概予蠲免，經呈明市府與財政局反復磋商，決定暫准減征半稅，每月數量以七千五百斤為限，令行屠宰征稅處遵照辦理，二、免征鄉區人民自用牲畜屠宰稅，前次市長招待鄉者，鄉者請求將婚喪宴會宰用牲畜豁免屠宰稅，市長為俯順輿情起見，令飭核議具復，本局以婚喪宴會宰殺自用與販賣牟利情形不同，自可准免征稅，以示體恤，但每戶以豬羊各一頭為限，其非婚喪宴會自用或兼售賣者，仍應照章報納，以維稅收，經奉府令核准，已佈告鄉民週知，並令行鄉區屠宰稅經征處遵照，三、清理變更用途之工場地，查本市以前放領之工場地，確係建築工廠者固屬多數，而其未按請領目的使用，竟以普通住宅建築者亦復不少，經本局派員調查已有二十餘戶，計其面積一千二百三十餘公畝，因建築早經完成，強令仍按工場地使用，在事實上殊多困難，似應酌予變通，以示體恤，爰由本局擬定工場地改為建築地辦法六條，提經土地房產整理委員會二十七次會議議決，呈府核准施行，刻已分別通知各租戶照案，呈請核辦。

▲李局長報告▼

一、大橋島燈台開始燃燈，二、收回小港擋浪壩突出之租地，三、規定領租大小港地皮均須覓具妥實舖保，四、規定小港裝卸地計算留置費辦法，五、添置第一第二碼頭立式護木，六、第一碼頭各堆棧西南兩方加舖小方石塊路面，七、修理第一第二碼頭路面車輪石，八、修理山西號浚渫船，並添製大鋼門，九、修理標識股及繫船股所用舢舨，十、修理第一留置堆棧，十一、修理運貨鐵車一百五十輛，十二、修理金星號拖船。

三光—雙鳥—鹿頭 是國產啤酒之商標

煙臺商會函本市商會證明

市商會昨准烟台商會函稱，逕啟者，茲據煙台醴泉啤酒股份有限公司函稱，敬啟者，上歲迭以敝公司純係華人資本創辦出品三光，雙鳥，鹿頭，各牌啤酒，近五年之經營，耗數為之代價，不惜犧牲積極改進，並延聘德國名師監製，精心研究，今歲出品，各界稱為超過舶來品之上等情，函請貴會證明，轉函全國各埠商會，轉知各業團體知所認購，予以提倡在案，不意國難期間，劣貨仍然充斥於市面，更有冒充國貨之外貨，計會莫辨，愛國志士，稍有不慎，最易受其矇蔽，敝公司特重申前情，懇請貴會再行函知全國各埠商會，轉知各界認購，三光，雙鳥，鹿頭，是為真正國貨啤酒，毋為劣貨所欺，至為感禱等情，據此，查該公司確係純粹國貨，敝會前已具函證明，茲據前情，再函奉達，即祈查照轉知各商一體認購為荷云云，市商會准函後，當分函各商號知照云。（民言）

軍部咨行市府 商船請領槍照 准由報關行負責担保

市府昨訓令所屬云，為令遵事，案准軍政部械字第二二二五號咨開，為咨行事，案准江蘇省政府咨，為據民政廳呈為航海商船行駛各埠，既未組織公會，又與商店不熟，請領槍照時，取保不易，偶有商店相識，亦以担保數目過多，限於條例，辦理困難，擬援照往年慣例，略予變通，准由報關行負責担保，不加限制，又船戶呈繳相片，應以何人為宜，條例內並未規定，並商船若不由船主親自駕駛，委託者民人，有更換時，應如何辦理，請查核辦理并見復等由，准此，查每商號所保之槍，不得過十枝，砲不得過二門，經條例明文規定，但航海商船行駛水面，與地方商號認識者，除報關外，較有信誼者甚少，既無公會又與陸地行商者不同，所請變通由報關行負責担保，不加限制數目，自可施行，又船戶請領槍照，應仍照條例概用主管人（船主）相片，於請領照時，多附相片一張，經由發給機關簽印並註明船戶號數貼存該船槍內，以便查驗，至槍照限期已滿，船主請換發新照時，應檢同船槍內所貼相片及舊照，一併呈驗，以資慎重，除呈院備案並分行外，相應咨請查照，轉飭遵照辦理等由，准此，合行令仰該局遵照，此令（青島）

教育局 規定民眾教育之目標

—注重喚起愛國意識—

教育局茲規定本市民眾教育之目標如下，一、愛國觀念，注重講授國恥教材，國家現狀，及國際情勢，使明瞭目前環境與民職責，以喚起愛國意識，同時尤注重積極方法，如提倡國貨，不合作，及熱心援助義舉等事項，二、公民道德，注重國民之組織團結能力，及負責任守公約，熱心公益，犧牲個人諸美德，并注重地方自治之宣傳及推進，三、識字能力，注重指導不識字之民眾，能認識日常應用之字，以為施救之基本，四、科學常識，注重啟迪民眾，了解各種自然現象，衛生知識，及簡單機械知識，以破除迷信，提倡衛生，并改造思想，泯除各種愚陋舉動，五、生活技能，注重增設各種職業訓練，俾失業民眾能學習簡單技能，以解決生活問題。（青島）

又訊，教育局以市區各民眾學校，舉辦以來，對于其成績是否優良，向無詳盡之考核，茲為明瞭起見，舉辦市區各民眾學校成績比賽會，定于本月二十日上午八時至下午八時在朝城路民眾教育館舉行，除指令該館遵照外，並分知照云。

定三十日舉行民校成績比賽會

（教育局）令各民眾學校，着將各該校々學生成績，及學校辦理成績，于二十五日以前彙集呈送教育局登記，以便屆時陳列比賽云。（民言）

膠路工會 三屆理監事 今日宣誓就職

交通界訊，膠路工會第三屆理監事，業已遵章選出，曾誌前報，茲悉各新任理監事，均乘昨晚（廿四日）六次車聯袂來青，定於今日上午十時，在該會禮堂舉行宣誓就職典禮，省黨部派民運科總幹事劉汝浩，路局派總務處長錢鏞涖會監誓，本市各機關均派員參加，屆時當有一番盛況云。

國內新舊書

吳稚暉李石曾 函市當局徵集

政界訊，中委吳稚暉，李石曾，為在日內瓦籌辦中國國際圖書館，日前特致函本市當局，徵集國內新舊書籍，以備陳列，藉供參攷云云，聞市當局准函後，業經轉飭所屬，一體知照云。（磐）

斐律濱政府派員來青 考察檢驗出口貨情形

對商品局檢驗設施多所稱贊

斐律濱政府鑒於年來，由華輸入火腿牛肉等牲畜正副產品為數頗鉅，因對我國各出口地方之實施檢驗情形，未能詳悉，特派衛生局局長甫哈德偕同獸醫顧問二人來華作實地之視查，來華後，先至上海商品檢驗局，考察該局實施檢驗情形，復於上星期五（二十二日）來青，下榻大飯店，次日由美領事陪同參觀本市之宰畜公司，當日下午到商品檢驗局參觀，對於牲畜產品牛肉，蛋品，猪腸等之檢驗情形，垂詢極詳，并由該局局長王立哉陪同視察各種檢驗部份，聞甫氏此行，對我國政府實施出口檢驗之得當，深表滿意，蓋歐美各國政府對於商品檢驗政策，無不力謀進展云。（島上）

公安局注意 五一勞動節 飭屬嚴密防範

公安局局長余晉龢，現以五月一日為國際勞働節，深恐有不良份子，乘機蠢動，有礙治安，特於日前通飭各區隊，屆時務各特加注意，嚴密防範，藉安閭閻，而保公安云。（磐）

電報局改用 雙工快機

本市有綫電報局，為便利商民敏捷通訊事業起見，已將濟南綫改換雙工韋氏快機，試驗後成績異常圓滿，考雙工制電報通訊方法，為近世電報術上之一大進步，即於一單綫上能使雙方同時發送電報，毫無阻礙，併聞該局除原有烟台綫係雙工機件外，其餘直達如上海天津等均已採用高速度自動快機傳遞電報，每分鐘竟達一百二十餘字之多，且聞該局對於電報收發時間，異常認真，務求迅速準確云。

公安局成立 指紋傳習班

▲通令各分局▲選人員學習

公安局近成立指紋傳習班一所，通令各分局由分局挑選文字通順者十五人到局實習，其傳授指紋實施辦法如下，一、名稱，指紋傳習班，二、傳習期間，五星期，三、實習期間，兩星期，四、開始傳習期，五月一日，五、傳習時間，每星期二、三、四、五，自午前九時至十二時，六、講堂，會議室，七、主任兼教員，安督察長，受業人員約十五人。（青島）

山大定期舉行 科學講演

▲二十六日▲下午七時

山東大學科學館落成典禮第三次科學講演，主講王恂守教授，因當時出席南京教育部天文數學物理討論會，未能準時舉行，茲探悉王教授巳於本月十二日公畢回校，改定本月二十六日下午七時在科學館大講堂補行講演，講題為「從相對論到量子論」講稿業已印就，內容包括空間，時間，質量，能力等新觀念，及最近物理學上新創造之波動學說，全文說理簡明，段落清晰，凡稍有物理學根底者，均能了解，聞講演時，尚有各種實驗表演，定能增加聽眾不少興趣。

滬平航空綫 增加飛機

新機名天津 已過青去滬

中國航空公司滬平航綫，自開航以來，即指派蚌埠滄州兩號飛機先後飛航，其營業成績日臻進展，惟以該兩號飛機，關於郵運及旅客仍恐不敷支配，特又增加天津號飛機一架，以利航運，茲聞天津號於（廿三）日上午十一時二十五分由津過青南下去滬云。（新聞）

英國煙草公司 函謝沈市長

因紙煙被竊後 警察破案迅速

台東鎮英商英美烟草公司，前該公司之紙烟，忽被竊失去甚多，當由該公司報告該管分駐所，旋經查緝已將賊犯並獲，除將竊犯解由公安局轉交法院依法究訊外，特將該公司所失之紙烟如數交還，茲聞該公司以我國警察破獲案件甚為迅速，能盡厥職，昨日特函沈市長藉申謝忱，並聞沈氏除函復外，並令公安局對於該管長警予以獎勵云。（新聞）

遺失圖章聲明作廢

啟者茲遺失木質長方無邊綫圖章一塊篆為承志堂記特另刻妥［承志堂記］有邊綫圖章一塊應用其經遺失之圖章無論何時發現概不發生任何效力特此聲明

承志堂記謹啟

緊要聲明

敬啟者相洋淇溯自民國十二年春即與先兄相浦分產析居未幾先兄嫂相繼棄世遺子滄傳遊蕩性成不事生產將家產典賣罄盡現已居無定處風聞在外有種種不法行為惟恐各界不明真相茲特鄭重聲明相淇等自與先兄析居後即彼此不相來往滄傳在外無論有何等情事發生概與相淇等無關尚希各界亮詧為荷

相淇 相洋 相溯 袁仝啟

遺失存摺

茲遺失青島明華商業儲蓄銀行殷倚雲戶青字第二九一九號定期儲蓄存摺計開二十一年三月十七日存入一年期洋五百元正除向該行掛失止付外特此登報聲明作廢

殷倚雲啟

萬國儲蓄會儲戶崔玉垚五百元會本之第一〇九四〇八號會單業經遺失曾聲明在案有拾得者請送至青島館陶路二號萬國儲蓄會特此登報三日作廢

青島儲戶崔玉垚啟

萬國儲蓄會儲戶李昭華五百元會本之第一〇九四〇七號會單業經遺失曾聲明在案有拾得者請送至青島館陶路二號萬國儲蓄會特此登報三日作廢

青島儲戶李昭華啟

推受聲明

啟者青島中山路合貸開設永康號內有劉元生君名下五股生意今因無意經營商得該號經理之同意自願將該號五股生意讓渡與鴻記為業嗣後該號無論盈虧均歸鴻記負責收付不涉劉元生之事恐未週知特此登報聲明

推股 劉元生 受股 鴻記 同啟

推盤聲明

啟者前經友人介紹將天津路北門牌四十號所開設之連陞棧字號名義牌匾及全部點底一併賣於連陞棧合記營業生理其以前東夥如有糾葛及欠裏欠外併拖欠捐稅等事無任何手續自登報之日起兩星期內速來連陞棧清理於連陞棧合記無干除訂有合同外特此聲明

連陞棧張誠堂同啟

受盤聲明

啟者前經友人介紹買妥天津路北門牌四十號連陞棧字號名義及牌匾全部點底一切今另行營業名為連陞棧合記以示區別其以前東夥如有糾葛及欠裏欠外併拖欠捐稅等事無論任何手續自登報之日起限兩星期內速向連陞棧張誠堂即行交涉逾期無效於連陞棧合記無干除訂有合同外特此登報聲明

連陞棧合記謹啟

歇業聲明

啟者本號已於四月十一日歇業清理賬目嗣後如有本號執事人員及夥友等在外無論發生何事或假藉本號名義擅自經營本號各股東概不負責特此登報聲明諸希公鑒

青島 膠濟路通號 滙通運輸分公司 利興運輸分公司 各股東主人同啟

中山路中市基店招兌

茲有中山路中市最熱鬧之中心地有二間店面新式市房一所計租價一百十元如欲開設商店者上午十時至下午四時請駕臨保定路恆泰煤號周性和君接洽可也

（青）李村路 天津路（島）

神州大藥房總經理批發處

青島大藥房大減價三十天

本藥房自開設以來歷有年所對於調劑配方專聘中西藥劑師各一人所有藥品方劑無不審慎從事以求藥力準確安全早已有口皆碑今自本月八日起大減價三十天除照像軟片及沖晒外其餘藥品化妝品配光眼鏡等均自七折至九折不等以答諸君惠顧之雅意

中山路六號 青島大藥房啟

律師盛家艮證明楊書山楊孫氏協議離婚啟事

茲因楊書山楊孫氏夫妻意見不合自知難期偕老雙方協議兩願離婚自本年四月九日起脫離夫妻一切關係此後男婚女嫁各聽自由除由本律師證明協議離婚契約各執一紙為據外委託登報聲明如右

事務所中山路一六六號電話五二九七號

費尹知牙科醫院啟事

尹知卒業於四川華西大學牙科曾受牙科醫學博士學位歷任本校牙科醫院醫師及成都病光牙病醫院院長已歷數年近應友人之召來青開設牙科醫院設備力求完善凡愛克司光紫外線光燈電氣消毒器及一切電療器械式樣新穎應有盡有對於治療鑲補建牙及預防各手術俱按最新醫學學理消毒及清潔方面尤為注意取費從廉

診病時間 每日午前九時至十二時 午後二時半至五時半 星期日午前九時至十二時 急症隨到隨診 出診隨請隨到

院址 中山路一六六號二樓 電話五二七八號

院長牙醫學博士費尹知啟

醫學博士張喜平啟事

敝人畢業於北平協和醫科大學得美國紐約大學醫學博士學位歷任協和醫院內外科醫師中央特派鄭州後方醫院外科主任本市市立醫院外科主任等職現於中山路一六六號設所應診設備完善凡太陽燈紅外線光燈水銀燈透熱電療器電浴器感電機電氣消毒器愛格司光等及其他醫療器械應有盡有均已裝齊全茲將主治科目及診病時間列左

主治科目 外科 皮膚花柳科 內科 小兒科 婦人科 眼科 耳鼻喉科

診病時間 每日下午五點至八點急症例外

出診時間 臨時規定

地址 中山路南首一六六號 電話五二七八號

醫學博士 內政部註冊 張喜平啟

本市新聞二

膠路局奉鐵部令 加售三等來回遊覽票 自五月起始實行

膠濟路局昨奉鐵道部訓令・以國內聯運各路減價發售來回遊覽票・前僅以頭二等爲限・現爲鼓勵旅客遊覽名勝起見・特擬定辦法四項・令仰該路局・自五月起，加售三等來回遊覽票・以資普及・而廣招徠・聞該路局奉令後・已飭屬遵照屆期實行・茲將其擬定辦法四項錄下・一・票價兩份八五折核收・二・票面有持票人簽字式樣・凡持票人於上車前必須簽字・查票時再由持票人簽字對證・倘與上車前所簽式樣不符・即應照章補票・三・遊覽地點・售票站發售時間・及有效期間・均照頭二等辦法辦理・四・各經售客票機關・除准其對於購買頭二等來回遊覽之旅客每人得隨帶僕從一人・代售三等來回遊覽票一張外・不得單獨代售普通三等來回游覽票（新聞）

倓虛法師 又蒞臨本市 五月一日起 開講楞嚴經

青島講經會昨發出啓事云・本會上年冬間・敦請倓虛法師講解金剛般若波羅密經・闡明佛旨・挽救頹風・苦口婆心・發人猛省・每夕聽衆恒達四五百人・雖風雪中亦成盛會・直至功德圓滿而後已・回首經壇・香雲猶在・比因法師飛錫舊京・爰訂今春之會・茲者法師已如期蒞止・訂於五月一日起・每日下午七時至九時仍假朝城

騙子詭計多 ▲祇憑打電話▼ 誆去天合錢莊老頭票三百元

昨日上午十時・有一騙子打電話給天合錢莊・謂伊住松茂里旅館・姓張・欲買老票三百元・請着人送來云云・該號接到電話・即派一夥友・持老票三百元送去・及到該旅館・則所謂張姓者・已先在門首相候・彼此問明後・天合錢莊夥友，當將老票三百元付清・該張某騙得欵項・即囑該夥友暫候・進內掣錢・及久候不出・始覺可疑・遂向該館詢問・據該館人云・並無買票之事・當請該館主人代爲查詢，移始發現後門已開・該騙子早已潛逃無蹤・該夥友無法・遂回櫃說明・當向公安局報告・請求查找云・（民言）

△　△　△

無法投遞電報

日期	號數	發報局名	收報人姓名住址
四月廿三	六六〇三	新浦	益成德
四月廿三	六七〇七	新浦	德祥

鳴謝良醫

秀亭患肝病肢體疼痛已五年矣屢經中西醫生診治從未全愈醫藥連綿病魔累人徒喚奈何幸經友人介紹會仁藥房主任前陸海軍醫官李會仁先生診視注射五次兼服藥水一瓶病已霍然眞回春妙手當代名醫特登報端以誌銘謝患者各家幸勿交臂失之

先生寓冠縣路一〇二號會仁大藥房

本市觀象一路門牌七號 欒秀亭謹啓

青島市港務局佈告 第　號

爲佈告事案查本局留置堆棧存有逾期不取之留置貨物計有火鍊磁器綿布自行車零件球等三十三起共一百八十二件依照本局拍賣處理留置貨物細則第一條及第二條之規定應即由局拍賣以維債權茲定於五月一日下午二時在大港碼頭留置堆棧執行第二十四次拍賣凡欲承購該項貨物者務於是日下午三時以前逕赴該留置堆棧接洽可也合行佈告週知此佈

局長 李號成
代理副局長 王錫昌

中華民國二十二年四月十九日

市立濟甯路婦女職業補習學校招生廣告

一、班次　一班
二、班數　四十人
三、課程　國語（包括尺牘）　算術（包括珠算）　刺繡　編物　造花　家禽學
四、學費　一概不收
五、用品　均由學校供給・惟石版，算盤，撐子，竹針等物，畢業時須如數繳還・
六、資格　凡年在十五歲以上四十歲以下之婦女均可報名入學
七、修業期間　六個月・期滿考試及格者，由本校呈請教育局發給畢業證書・
八、報名　自登報日起，每日午前八時至午後四時在濟甯路培基小學報名，報名時應塡具保證書・
九、開學日期　五月十日晚，七時

佛學研究社推廣圖書流通啓事

本社爲應本市信仰佛教人民需要起見新由他埠搜集經典佛像雜誌多種內分贈送流通二種如有願來參觀者無任歡迎

地點　肥城路六號樓下
辦事時間　上午九時至十二時　下午一時至六時
星期照常　星期一休息

注意良機

千載一時　特別大減價　勸君比較

竊謂商業競爭雖言唯利是圖然亦不外乎取之有道耳嘗見夫擺窗顏門陳貨充斥虛僞減價購者不察輒受其欺此不道之尤者也本主人有鑒於此爲謀眞誠廉價起見所有國產綢緞布疋等定價特別克己各貨現已到齊有美皆備無一不新已於四月三日正式開幕除特別大廉價外再加一放尺賜顧參觀竭誠歡迎

本莊主人謹啓

空前盛舉　再加一放尺　敢請考成

本號開設四方路西首新式門面　電話五〇八三號

福隆綢緞莊　◀開幕廣告▶

婦孺科中醫士 宋文玠女士

鄙人在滬設診多年茲應本市三江人士之請特來設診熱河路六十號每日上午九時至十二時門診下午二時至五時出診遠道無保不往

青島講經會啓事

五月一日起每晚七點 倓虛法師開講楞嚴經

本會上年冬間敦請倓虛法師講解金剛般若波羅密經闡明佛旨挽救頹風苦口婆心發人猛省每夕聽衆恒達四五百人雖風雪中亦成盛會直至功德圓滿而後已回首經壇香雲猶在比因法師飛錫舊京爰訂今春之會茲者法師已如期蒞止訂於五月一日起每日下午七時至九時仍假朝城路民衆教育館開講楞嚴經以後每晚繼續講至三閱月講畢廣結香火因緣成就無量功德凡我各方善信宜往虔誠諦聽幸勿攜帶未成年之幼童以肅莊嚴道場此次不發聽講券但備白文楞嚴經若干部專爲聽講時閱看入場領取出場交還因經少期長非此不能敷用尚希原諒至圓滿之日當以此經分贈藉留紀念此啓

葵扇上市

逕啓者本號向由廣東選辦上等粗細葵扇運來青地銷售歷有年所價廉物美早已有口皆碑茲以漸屆銷令大批新貨陸續運到如蒙賜顧無任歡迎

青島冠縣路八十號 景昌隆謹啓

華北菜市商場啓事

敬啓者本場前臨中山路後面肥城路適當繁華中心場址寬闊建築宏偉設置新穎設備完備凡營業各家莫不極口稱便茲魚肉菜菓各市以及各商店已佈置完備食用各物莫不齊全貨賓非常鮮美取價格外從廉共抱薄利多售決心藉以優待主諸君惠然來臨參觀指導無任歡迎

地址　中山路 肥城路 路間

肝胃氣痛之原因及治法

胃力薄弱，其消化必呆滯，肝不安和，其氣必不流暢，食物停滯，胃腸必受阻塞，

以上諸病，即爲釀成肝胃氣痛之大原因，尤以婦女患者爲最多，（神良氏活胃錠）能使肝胃和健，消化增強，積食消除，氣血通達，不論新起或多年之肝胃病，莫不立見奇効，全癒斷根，可稱唯一無二之聖藥，

每瓶大洋一元

神良氏藥廠出品

總發行所青島神州大藥房
李村路總店，天津路支店
濟南緯五路神州大藥房分發行

婦科聖藥 麟鳳調經丸 能散寒袪積 能調經種子

治經期不準，或早或遲。
治經期不調，或多或少。
治經來不旺，或來或止。
治月經困難，小腹疼痛。
治貧血面黃，經色黃淡。
治晝後潮熱，經色紫赤。
治經來肚痛，大便祕結。
治經來不止，頭暈眼花。
治受寒經閉，不能生育。
治結核腺病，月經閉止。
治發育不全，先天閉經。
治多年不調，來往無時。
治月行閉止，逆行倒經。
治經血不足，悸怔忡驚。
治月經短少，數月一行。
治氣血兩虧，赤帶白帶。
治產後血虧，經期不止。
治經血積滯，腰骨酸痛。
治似孕非孕，月經不來。
治子宮虛冷，多年未孕。

每瓶大洋一元二角・每料四盒四元四角

金斗神聖堂虔製

總發行所青島神州大藥房
李村路總店・天津路支店
濟南經理緯五路神州大藥房

防毒與治毒

染毒之後，不用良藥清毒，徒治其標，似乎暫告痊癒，豈知餘毒潛伏於內，一到秋冬，乃復發更烈，故前染梅毒者，值此秋涼之時宜服：

神良氏愛憐星

此藥殺滅血中餘毒，所以防其復發，一勞永逸，而絕病根也。倘毒已在發作，內服此藥，肅清毒菌，自然立見痊癒，

每瓶大洋一元八角

神良氏藥廠出品

總發行青島神州大藥房
李村路總店・天津路支店
濟南經理緯五路神州大藥房

律師牟紹周受任青島棉紗同業公會常年法律顧問啓事

茲受任青島棉紗同業公會常年法律顧問如有侵害該會信譽法益者本律師當依法盡保障之責

律師牟紹周啓

律師董毓琦受通祥東成記委托清理賬項啓事

逕啓者據通祥東成記經理候殿臣面稱通祥東成記於去年底暫行歇業所有內外兩欠亟須清理而欠內各號尤應積極追討以便淸償外債并請求本律師代爲清理等情前來查該號原係通祥東號專經營土產事業嗣於去年七月改組增加新股東改爲通祥東成記詳查前後賬項均甚淸晰除分函追討欠內各戶從速償還外一俟追討外欠略有端緒所有欠外各項債欵立即淸還不誤特此聲明

事務所現遷移黃台路八號

律師董毓琦遷移啓事

逕啓者本律師現遷移小抱島黃台路八號如有訴訟事件委託辦理者請至本所接洽可也

律師董毓琦受任美孚洋行經理常年法律顧問通告

本律師茲受任青島美孚洋行經理常年法律顧問嗣後如有侵害該行經理信譽法益者本律師當依法盡保障之責特此通告

事務所小抱島黃台路八號

律師牟紹周代表姜其祥緊要通告

茲據姜其祥來所面稱民國十八年間由日盛永同心堂出資合組恒盛煤號東任爲經理現因營業蕭條無意進行經號東日盛永代表楊佐山同心堂代表張篤齋議決停業經理解職惟因對外有蓋章作保及發行票據情事尙未清理者請逕向商號主人直接清理概與經理無干等語並委本律師代表聲明前來據此代表通告

青島華新紡織股份有限公司召開第二次股東常會通啓

逕啓者查本公司本屆股東常會現經董事會議決定於國歷五月十六日午後二時在青島臺陰路本公司營業部開會務請股東諸君於會期前十日起至開會前一日止攜帶股票到青島臺陰路本公司營業部或天津英界孟莊本公司駐津辦事處驗明領取入場券如因事不克親自到會請塡具委託書委託他股東代表到會自登報日起至開會日止暫停股票過戶特此通告

青島恆裕公債權團通告

查本市河南路恆裕公號前因周轉不靈於三月一日停頓至本月二日歇業由各債權人組織債權團報由銀行錢業兩同業公會轉請市商會督同清理在案自通告之日起所有該號欠外外欠各戶務請於一個月內向市商會聲請登記以憑審查切勿延誤特此通告

青島義聚誠 濟南義聚盛棧 債權團通告

爲通告事查青島義聚誠義聚棧濟南義聚盛義聚棧自本年二月二十三日倒閉之後當經各債權人組織債權團報請當地商會准予清理在案所有各該號等債權人倘有未加入債權團者自通告之日起統限於一個月內分向青島濟南商會聲請登記以憑審查而保債權如逾期不聲請登記所有清理各該號等財產不得要求分劈特此通告幸勿自誤爲要

售賣山羊肥料

茲有山羊肥料「糞」約十車欲廉價出售如有合意者請至觀海一路二十三號德國飯店接洽

青島中國石公司廣告

電話五一〇七　蒙古路廿一號　電報掛號五一〇七

本公司採運本國各色花崗石大理石備有最新發明機器截板磨光彫花刻字凡砌牆舖地以及墓碑櫃檯傢俱圖額各種石料均能應顧客之需用定期交貨不誤凡有特別圖樣或模形委本公司定製者無論何種粗細工作無不格外克己務必使顧客滿意茲將製品項目列左

（1）紀念碑（2）舖地石磚（3）桌椅石面（4）商號櫃台（5）窗台石板（6）華洋墓碑（7）包貼屋宇內外石磚（8）新式壁爐（9）彫刻水晶玻璃華洋文字各種花卉

花崗石磚之特點（1）花崗石磚絕不酸化非如大理石之易酸化者可以望其肩背（2）花崗石磚之彩色純係天然光澤絕非外洋大理石加以人工色素者可以比擬（3）花崗石磚用以包貼內外牆及有宏壯富麗之特長絕非剛磚磁磚巴黎磚等所能企及（4）花崗石磚用於商號櫃檯無論銀元或金磅任意鼓擊絕不損壞此乃外洋大理石或磁磚等所不及（5）花崗石磚用於銀行餐館百貨商店舖地不但無損壞之虞且能愈磨愈光尤可免每年油漆地板時因而停業之損失（6）花崗石磚用於洗臉檯茶几桌椅可以免油漆之耗費以及熱水燙壞之損失（7）花崗石磚用於牌匾光澤永不變色文字堅固美觀（8）花崗石磚價格低廉與外洋大理石比較不及半價與上等西洋磁磚不相上下

如有願担任外埠代銷處者報酬從優

鄉村建設月刊創刊廣告

本府爲注重鄉村建設起見刊行鄉村建設月刊一種內容分言論專件調查報告視察報告建設方案及建設成績等欄實爲研究村治問題者最好之參考用書現在創刊號已經發行定價每期每冊價洋三角預定全年三元惠登廣告毋任歡迎此啓

青島市政府祕書處編輯委員會啓　四月五日

青島裕慶公司啓事

逕啓者敝公司自成立以來在南京上海南市以及甯波青島等處包大工程不下數十處工價不下百萬元資格信用成績雖不敢言首屈一指然總在同業中亦可列爲二三素抱利薄多包主義是以投標幾無不得無不作情事於本月十七日貴行招商投標承辦工程敝公司遵照一切手續並攜帶證明文件屆時前往投標及至當衆開標敝公司爲最低標價九萬八千一百二十五元在場同業無不知之次日前往接洽建築手續不料 貴副經理陳君答稱『已交他家承包』云云聞之不勝驚駭按投標說明書第九條雖有不限於最低標價然亦不能絕對不以最低標價爲準不然何必多此投標手續耶既如是敝公司標價最低而資格信用成績又未見下於他家預先亦未通知拒絕及至前往接洽而始行答曰已經他家承包殊屬令人不解敝公司不特因此安受損失且於信用名譽亦大有關係是以敢請貴行登報他家承包價額及敝公司不能承包原因一一答覆以釋疑團爲荷此請

青島實業銀行台鑒

譽滿全國唐山啓新磁廠製品到青啓事

衛生氣皿　鋪地缸磚　電氣磁料　各種磁器

啓者本行經售唐山啓新磁廠所出之各種鋪地缸磚質堅物美色澤鮮明不獨却濕避火而於公共出入之地行廊之下或浴室廚房等處作爲鋪地之用堅固異常觀瞻尤美誠建築之良材也并代售該廠製造之純白光亮之洗面具大便桶小便器污水漏洩器等件以及電氣磁料各種磁器等數載以來特聘外洋技師選用上等原料務使精益求精以供社會之需要物品之佳觀瞻之美足可與舶來品相競爭且價目之克己更足使顧客滿意倘望建築家工程師以及有房產者幸祈留意焉倘蒙惠顧無任歡迎

山東總經理美最時洋行啓　冠縣路六十三號　電話二六七一號

BROMURAL
健體安腦藥片
（即暈船安腦片）

此藥治神經昏亂夜不成寐以及旅行舟車之間坐臥不安心神不爽致偶然暈迷隨有嘔吐飲食難下等症如服此片立即清醒安然如常且能立止頭痛功効甚速入胃後二十分鐘即可溶盡而神經昏暈者服藥片一片或二片計重〇・三至〇・六格蘭姆用冷開水送下

夜不成寐者至多服五片爲止即一・五格蘭姆臨臥時服之用熱糖湯或淡茶送下

此藥片分十片二十片裝兩種另有瓶裝藥粉分二十五格蘭姆五十格蘭姆裝俾醫家便於配方耳

譽滿全球飛虎招各種聖藥

華北總經理　青島　蘭山路十八號　電話三三一七一
天津　魯麟洋行西藥部
北平　及本埠內地各大藥房均有代售

交通部青島電話局招商承包埋設地下缸管工程廣告

茲以本局現擬在市場二路及陽穀路二處增埋地下電綫缸管兩段如願承攬此項工程務請於本年四月三十日以前來堂邑路本局工務課領取工程作法書及各種藍圖以資估價勿誤爲幸

淋濁 斷根

伊爾氏淋濁丸

總發行所青島惠東藥房 天津路二十四號 電話三九九四號

惠東醫院

（院址天津路廿四號電話三九九四號）

治療科目 外科 內科 眼科 皮膚科 花柳科 產婦科 小兒科 耳鼻喉科 畸形科

診治時間 門診隨到隨診 出診五元 出診隨請隨到 夜深加倍

產科專門女師醫魏義生畢業於上海伯特利醫學院專門產婦科畢業在該醫院專任產科有年學識淵深經驗宏富實為本市產婦之信託者 順產十元產前診察產後探望不取分文貧寒者酌量減收難產面議及路遠

新盛泰皮靴廠

特製新式 彈簧皮鞋

中山路 電話二九八八

○價廉味美○

泰山牌香煙 老虎牌香煙

中國山東烟公司出品

地址：大港一路 電話：三三三一

啓新洋灰 愛國同胞 提倡國貨

馬牌洋灰是中國頭一家洋灰成色優良堅固耐久各界早有定評現在大家提倡國貨本公司為歡迎顧客起見特別廉價光顧諸君請至下開各處接洽

青島分銷處

館陶路廿三號 同源公 電話四一五八

中山路廿七號 義和祥 電話二二一一

[illegible]三號 祥泰號 電話四八七四

第一補血妙品

美女牌葡萄乾

精選鮮肥葡萄晒乾 粒粒清潔原味不變

美女牌葡萄乾係美國最有名之食品。鮮潔怡美。甜而不膩。內含鐵質。補血滋養。非普通之葡萄乾所可同日而語。用以製點心裝乾碟均妙。

請認明美女牌商標

中國總經理 美國葡萄乾公司 上海廣東路三號

南英商水火保險公司資本英金二百萬磅為英國最著名之保險公司歐亞各大埠均有分設取價低廉賠欵迅速故營業蒸蒸日上青島歸本行獨家經理凡欲投保水火險者請來接洽無任歡迎

青島總經理 亨利洋行啟 館陶路廿號 電話三〇〇六號

嬰孩自己藥片之孩子皆健康孩子也

此種孩子遍國內外其數甚多數星期前南京油市大街勤康莊經理劉君茂如來書見告其君子之狀況又其一也劉君書云「小兒雙壽常患痱積便祕面黃肌瘦小眠多啼等症雖經多方治療迄無良効近承友人吳肇全君介紹嬰孩自己藥片服後不久胃納頓增大便通暢諸症悉瘳身體日胖從可知嬰孩自己藥片真安善之小兒良藥予甚為欽佩也」

嬰孩自已藥片係爲乳兒小兒腸胃病之專藥善治小兒出牙痛苦以及發熱嘔吐泄瀉傷風痰厥蛔蟲等患各藥房均有出售或直向上海江西路四五一號韋廉士醫生藥局購備每瓶七角六瓶三元五角郵費不取

嬰孩自己藥片 使我康強喜樂

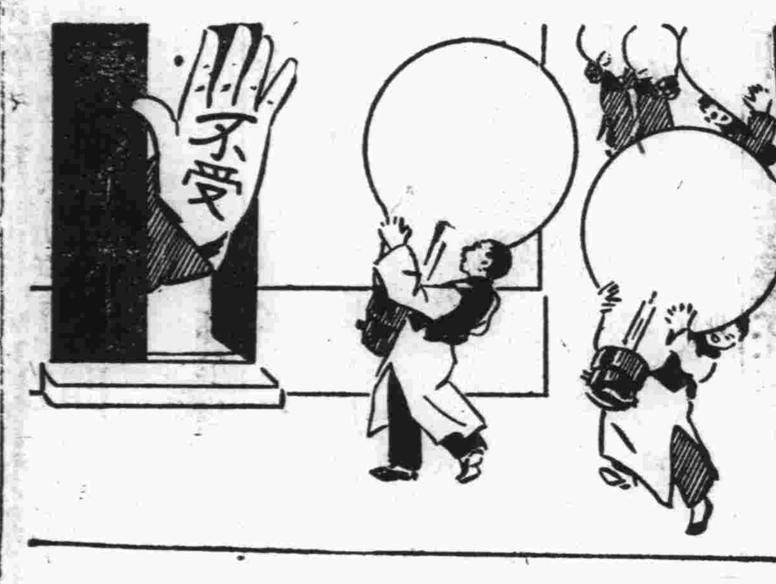

奉送電燈泡

不受原因之（一）

美國畢剌堡大學電氣教授田奇氏為測驗燈泡之耗省起見特以日本雜泡與奇異等廠出品相較結果同樣五十瓦特之燈泡一千小時內日本雜泡較奇異等廠燈泡多用電費洋一元一角其耗電之數幾六倍於泡價是以此等雜泡雖贈送亦不宜接受此等情形在華亦然故閣下購買燈泡時請認明奇異、安迪生、亞司令、飛利浦三種老牌任擇一種必能省電耐用十分經濟。

奇異 安迪生燈泡經理 慎昌洋行

亞司令燈泡經理 亨利洋行

飛利浦燈泡經理 禮和洋行

花柳病能弱種絕嗣

董書田

花柳一症 各國注重 觀我中國 [illegible] 四萬萬餘 十分之一 [illegible] 妻子受害 不能生育 人民有害 [illegible] 民病國替 中華民國 二十年來 [illegible] 身體健康 國若之極 [illegible] 以求速愈 雖然見效 [illegible] 可了不的 生活一斷 [illegible] 十有八九 染上此病 [illegible]

國書鑒於一概輸治 貧民人等 不取文分 非是全[illegible] 名譽 誠取藥資 吾心所欲 介紹同胞 來把病去 本醫對於花柳一科研究素有心得 治療手術 必求不同 [illegible] 短時期調治斷根 永保不發 [illegible] 千二百零六號針 藥性和平 對於花柳中各種新老梅毒 一經注射 無不立見奇效 國用之最爲舒服 毫無痛苦 [illegible] 請速到本社就醫 [illegible]

青島黃島路花柳醫社醫生董書田謹啓

★維諾氏內服淋濁藥水

淋濁一症爲花柳病中最易傳染最普遍醫師認爲最難治療最掣肘之一病症久延不治其爲害較梅毒尤爲深甚此藥療效偉大流弊絕無治淋惟一良藥無論老年新得一瓶見效二瓶全愈若與維諾氏淋濁洗藥永同時並用其效尤著

▲維諾氏淋濁洗藥水

此藥水具有最大殺菌力且無刺激性無論男子五淋白濁下部腫痛婦女赤白帶下淋漓不止陰部腫癢陰道溼疹陰道發炎久經服藥無効者用此藥水洗滌保可立愈

中山路三十五號　青島金星藥房總發行

生存競爭的武具

雙手牌　謝拉牌　高級自來水筆

華北各大書局文具南紙店均有代售

青島經售處
天津路 成文堂書局
濟寧路 成和堂書局
高密路 成文堂書局
冠縣路 天德信支店

五年計劃

每月存洋十三元三角九分　或一次存洋陸百四十三元九角三分　滿五年得本利洋一千元正

中國實業銀行儲蓄部　青島中山路　電話二九〇八

成文堂筆記書局

總局天津路　電話四〇六八
分局高密路　電話四七二五

經理發售：商務印書館　中華書局　世界書局　北新書局　現代書局　光華書局　南京書局　神州國光社　亞細亞書局　古今書籍　儀器文具　體育用品　中西賬簿　學校表册　美術畫片

出版：各種教科　辭典英文　詩集文集　小說雜誌　湖筆徽墨　銅鼓洋號　風琴簫笛　自來水筆　各種掛圖　美術卡片

福順泰

洋廣雜貨　化妝香品　應時用品　彩鳳羹青

◀中山路五十六號▶

電話(三七一二)(四〇七五)

青島　文陞園

本園在濟開設有年久蒙各界贊許茲爲酬答顧客雅意起見特在青島天津路元善里內開設營業精製各種醬味隨意小吃無不俱備房屋清潔招待週到賜顧諸君盍興乎來

本園主人啓

花園飯店

本飯店新修房間特別清潔對於宴客非常週到並新按無線電收音機自晚六時起收各地音樂以娛顧客

價目　午晚飯八角至二元

地址　中山路曲阜路轉角　電話三四一二九

新鮮羊奶出售

觀海路廿三號　德國飯店　電話三九五七

欲請產婆者注意

茲有產婆遠藤石子　精通華語　曾在日本產科專校畢業　及各大醫院實習甚久　在本埠開業素已數載　經驗宏富手術靈敏　遇有難產尤爲專長　現住黃島路二十七號三樓壬號　電話四七五九號

介紹推拿女醫士

曾文炘女醫士向在上海學習推拿爲人治病現在來青設立診所推廣醫術女士爲名門閨秀學業甚佳對於推拿手術尤所擅長擧凡老人患痰婦女血氣小兒腸滯諸症爲醫藥難求速效者尤有手到病除之妙卽或身體疲勞精神委頓一經推拿亦無不立時煥發同人等知之較悉用以介紹並列醫例於後

診所　江蘇路十九號　卽膠州路口市立醫院斜對過

診費　門診一元六毛　出診三元六毛　車費在內

診期　門診上午九時至十二時　出診下午三時至六時

介紹人　丁敬臣　呂月塘　宋雨亭　余次颺　陳儆甫　黃祝三　徐仲傑　向禹九　譚仲嶽

膠濟鐵路行車時刻表

站名	各站公里數	開到時刻	五次各等	三次各等	十一次三二等	十三次二三等	一次各等
青島	〇	開	七•〇〇	一二•〇〇	一五•〇〇		二二•〇〇
大港	二•八〇	開	七•一一	一二•一一	一五•一二		二二•一一
四方	六•九九	開	七•二〇	一二•二〇	一五•二二		二二•二〇
滄口	一七•三八	開	七•三五	一二•三五	一五•四〇		二二•三五
女姑口	二五•一〇	開	七•四七	一二•四七	一五•五五		不停 二二•四五
城陽	三一•〇〇	開	七•五六	一二•五六	一六•一四		二二•五三
南泉	四二•八七	開	八•一二	一三•一二	一六•三二		二三•〇九
藍村	五二•三五	開	八•二六	一三•二六	一六•四九		二三•二二
李哥莊	五七•三九	開	八•三五	不停 一三•三三	一七•〇三		不停 二三•三一
膠東	六四•八三	開	八•四七	不停 一三•四二	一七•一六		不停 二三•三九
膠州	七三•一〇	到	八•五九	一三•五三	一七•三〇		二三•五〇
膠州		開	九•〇一	一三•五五	一七•四九		二三•五二
芝蘭莊	八五•九七	開	九•一八	不停 一四•一〇	一八•〇九		不停 〇•〇七
姚哥莊	九一•一七	開	九•二七	不停 一四•一六	一八•一九		不停 〇•一二
高密	九八•八七	到	九•三八	一四•二六	一八•三一		〇•二三
高密		開	九•五三	一四•四一	一八•四九		〇•二八
辛莊	一〇七•三一	開	一〇•〇五	不停 一四•五一	一九•〇三		不停 〇•四八
蔡家莊	一一四•七六	開	一〇•一六	一五•〇一	一九•一六		不停 〇•五八
塔耳堡	一二一•一一	開	一〇•二六	一五•一二	一九•三二		不停 一•〇三
丈嶺	一三七•三五	開	一〇•三六	一五•二三	一九•四四		不停 一•一〇
岞山	一四〇•五七	開	一〇•五四	一五•四〇	二〇•一四		一•一七
黃旗堡	一四六•二二	開	一一•〇三	一五•四九	二〇•二五		不停 一•二四
南流	一五〇•一五	開	一一•一一	不停 一五•五五	二〇•三四		不停 一•三九
蝦蟆屯	一六〇•六〇	開	一一•二六	一六•〇九	二〇•五五		一•五三
坊子	一六九•八三	到	一一•三九	一六•二三	二一•一〇		二•〇六
坊子		開	一一•五四	一六•三七	二一•二五	七•〇〇	二•一四
二十里堡	一七八•二四	開	一二•〇六	一六•四九	二一•三九	七•一四	二•二五
濰縣	一八三•五九	到	一二•一四	一六•五七	二一•四九	七•二四	二•四四
濰縣		開	一二•一七	一七•〇一		七•三四	二•五〇
大圩河	一九二•四八	開	一二•三〇	不停 一七•一二		七•四九	不停 三•〇一
朱劉店	一九八•七二	開	一二•四一	一七•二三		八•〇二	不停 三•〇九
昌樂	二〇七•四九	開	一二•五四	一七•三三		八•二六	三•一二
堯溝	二一四•二三	開	一三•〇六	不停 一七•四七		八•三九	不停 三•二一
譚家坊子	二二二•六二	開	一三•一八	不停 一七•五六		八•五三	不停 三•四〇
楊家莊	二二九•二三	開	一三•二九	一八•〇四		九•〇七	不停 三•四八
青州	二四〇•三八	到	一三•四四	一八•一八		九•二六	四•〇二
青州		開	一三•四六	一八•二〇		九•四一	四•〇四
普通	二四八•三六	開	一三•五八	不停 一八•三〇		九•五五	不停 四•一四
淄河店	二五四•九五	開	一四•〇八	一八•三九		一〇•〇七	不停 四•二二
辛店	二六一•五四	開	一四•二一	一八•五二		一〇•二三	不停 四•三二
金嶺鎮	二七一•五三	開	一四•三五	一九•〇七		一〇•四一	不停 四•四二
湖田	二七六•九二	開	一四•四四	一九•一六		一〇•五三	不停 四•四八
張店	二八三•六五	到	一四•五三	一九•二五		一一•〇三	四•五六
張店		開	一五•一〇	一九•四六		一一•一八	五•一四
馬尚	二八八•九四	開	一五•一九	不停 一九•五三		一一•二八	不停 五•二一
周村	三〇一•七九	到	一五•三八	二〇•〇一		一一•五三	五•三九
周村		開	一五•四〇	二〇•一三		一二•〇二	五•四一
大臨池	三一八•五一	開	一六•〇四	不停 二〇•三五		一二•三七	不停 六•〇三
王村	三二二•九七	開	一六•一六	二〇•四六		一二•五一	不停 六•一二
普集	三三〇•六五	開	一六•二六	二〇•五六		一三•一四	六•二一
明水	三四二•〇一	開	一六•四一	二一•一一		一三•三四	不停 六•三四
棗園莊	三四八•七六	開	一六•五一	二一•二二		一三•四六	六•四三
龍山	三五九•四六	開	一七•〇五	二一•三五		一四•一一	不停 六•五五
郭店	三七〇•三六	開	一七•二〇	不停 二一•四八		一四•二八	不停 七•〇七
王舍人莊	三七七•八一	開	一七•三二	二一•五八		一四•四三	不停 七•一五
黃臺	三八七•一〇	開	一七•四四	二二•一三		一四•五八	七•二六
北關	三九〇•五一	開	一七•五一	二二•二〇		一五•〇六	七•三五
濟南	三九二•四四	到	一七•五六	二二•二五		一五•一二	七•四〇

站名	開到時刻	六次各等	十二次三二等	四次各等	十四次三二等	二次各等
濟南	開	七•一五		一二•一五	一四•一〇	二二•〇〇
北關	開	七•二二		一二•二二	一四•一七	二二•〇六
黃臺	開	七•三〇		一二•二九	一四•二六	二二•一四
王舍人莊	開	七•四四		一二•四三	一四•四四	不停 二二•二六
郭店	開	七•五六		不停 一二•五三	一五•〇〇	不停 二二•三五
龍山	開	八•一一		一三•〇七	一五•二八	不停 二二•四七
棗園莊	開	八•二六		一三•二二	一五•四六	二三•〇一
明水	開	八•三七		一三•三三	一五•五九	不停 二三•二〇
普集	開	八•五四		一三•五〇	一六•二三	二三•二六
王村	開	九•〇五		一四•〇一	一六•四五	不停 二三•三五
大臨池	開	九•一六		不停 一四•一〇	一六•五八	不停 二三•四三
周村	到	九•三三		一四•二六	一七•二二	二三•五九
周村	開	九•三五		一四•二八	一七•三一	〇•〇一
馬尚	開	九•五二		不停 一四•四三	一七•五二	不停 〇•一六
張店	到	一〇•〇〇		一四•五〇	一八•〇一	〇•二三
張店	開	一〇•二〇		一五•一二	一八•三三	〇•四一
湖田	開	一〇•三二		一五•二四	一八•五〇	不停 〇•五一
金嶺鎮	開	一〇•四二		一五•三三	一九•〇六	不停 〇•五七
辛店	開	一〇•五六		一五•四七	一九•二二	不停 一•〇八
淄河店	開	一一•〇九		一六•〇〇	一九•三八	不停 一•一八
普通	開	一一•一九		不停 一六•〇八	一九•五一	不停 一•二五
青州	到	一一•三一		一六•一九	二〇•〇六	一•三六
青州	開	一一•四〇		一六•二一	二〇•一九	一•三八
楊家莊	開	一一•四九		一六•三四	二〇•三六	不停 一•五一
譚家坊子	開	一二•〇〇		不停 一六•四二	二〇•四八	不停 一•五九
堯溝	開	一二•一二		不停 一六•五一	二一•〇二	不停 二•〇八
昌樂	開	一二•二五		一七•〇三	二一•二五	二•一九
朱劉店	開	一二•四二		一七•二二	二一•四〇	不停 二•三〇
大圩河	開	一二•五二		不停 一七•三〇	二一•五二	不停 二•三七
濰縣	到	一三•〇四		一七•四一	二二•〇六	二•四八
濰縣	開	一三•〇八	六•三〇	一七•四五	二二•一六	二•五四
二十里堡	開	一三•一七	六•四一	一七•五四	二二•二七	三•〇三
坊子	到	一三•二九	六•五六	一八•〇六	二二•四二	三•一五
坊子	開	一三•五〇	七•一〇	一八•二二		三•三六
蝦蟆屯	開	一四•〇四	七•二七	一八•三六		三•五〇
南流	開	一四•一八	七•四四	不停 一八•四八		不停 四•〇三
黃旗堡	開	一四•二五	七•五三	一八•五四		不停 四•〇六
岞山	開	一四•三五	八•一三	一九•〇四		四•一五
丈嶺	開	一四•五三	八•三四	一九•二二		不停 四•三一
塔耳堡	開	一五•一一	八•四五	一九•三一		不停 四•三七
蔡家莊	開	一五•二〇	八•五六	一九•四〇		不停 四•四三
辛莊	開	一五•三一	九•〇九	不停 一九•四九		不停 四•五一
高密	到	一五•四二	九•二二	一九•五九		五•〇一
高密	開	一五•五七	九•三九	二〇•一三		五•一六
姚哥莊	開	一六•〇九	九•五三	不停 二〇•二三		不停 五•二六
芝蘭莊	開	一六•一八	一〇•〇三	不停 二〇•二九		不停 五•三三
膠州	到	一六•三五	一〇•二三	二〇•四五		五•四八
膠州	開	一六•三七	一〇•三三	二〇•四七		五•五〇
膠東	開	一六•四九	一〇•四七	不停 二〇•五七		不停 六•〇〇
李哥莊	開	一七•〇〇	一一•〇〇	不停 二一•〇五		不停 六•〇八
藍村	開	一七•〇九	一一•一〇	二一•一三		六•一六
南泉	開	一七•二二	一一•二五	二一•二六		六•二九
城陽	開	一七•三八	一一•五三	二一•四二		六•四五
女姑口	開	一七•四七	一二•〇三	二一•五一		不停 六•五二
滄口	開	一七•五九	一二•三六	二二•〇三		七•〇三
四方	開	一八•一四	一二•五四	二二•一九		七•一九
大港	開	一八•二五	一三•〇七	二二•三〇		七•三〇
青島	到	一八•三〇	一三•一三	二二•三五		七•三五

可樂地飯店廣告

青島會泉路四號　電話四七三六號

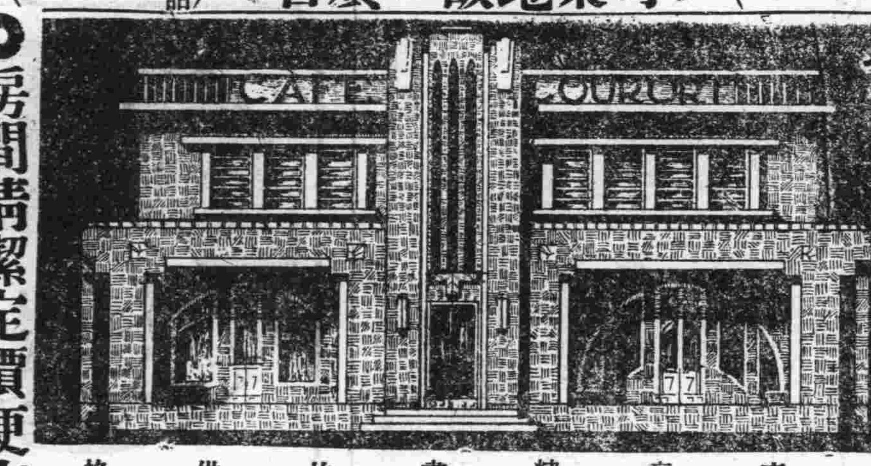

●全部客房大小俱備
●房間清潔定價便宜

(地址)交通便利
(房間)高爽空氣
(設備)精美完全
(飲食)晝夜齊備
(定價)比衆便宜
(娛樂)供客消遣
(招待)格外週到

萬試萬靈　壯陽丹　買一盒送一盒

諺云人非草木誰能無情倘因年幼早婚房事過度或素色淫以致腎經虧虛精水枯絕卽成陽痿不擧之象或見終恐不能延年益壽也鄙社醫師發明此丹以治斯疾確有萬分把握藥性和平不熱不燥功能益精髓安神志壯氣血滋陰補腎水固精關壯陽補氣能使腎強身壯堅實有力精能遠射種子增加男女之愛情誠爲強種提倡之唯一仙丹也每盒七付一元三盒二元五角茲爲提倡起見擧行大推銷十萬盒大贈送三千元買一盒送一盒多購多送天津東南城角仁丹牌坊下坐南中國愛多藥社啓　函購寄費加二

青島總經理　金鄉路十二號　太和春藥房

東鎮醫院廣告

啓者敝院開幕以來頗蒙各界人士所推許復力求完備擴充病室添招男女護士增加醫療器械並用新法戒除鴉片烟癮海洛英等毫無痛苦注射各種清血保養藥針歡迎各機關工廠商號定立常年合同減價收費每星期日下午停診

治療科目　內科　外科　眼科　花柳科　耳鼻咽喉科　產婦科

治療時間　上午八時至十二時　下午二時至六時　急症不在此限出診隨請隨到

接生條例　產前診察　產後探望　不取分文　順產者十元　難產者另議　貧寒者酌量減少

院長曹玉珂　副院長于桂發　特聘專門產科女醫師　張訓方

院址威海路特二十號　電話四六四六號

天任醫院開幕廣告

本院由各專門醫師負責專治呼吸氣病消化氣病關節病性病心臟病神經病精神病皮膚病結膜病麻醉品中毒病腎臟病各種婦人科小兒科外科病產科及細菌等檢驗

院長　內政部註册醫師　日本政府註册醫師　儲天任　內科　性病科　眼科　診察時間　午後二時至六時

內政部註册醫師　德國政府註册醫師　別爾格滿　外科　婦人科　診察時間　午後三時至五時

內政部註册醫師　余慈耕　小兒科　診察時間　午前十時至十二時

內政部註册醫師　張銘勳　內科　皮膚科

內政部註册助產士　吳毓英　產科　細菌檢驗科

設診察時間　午前八時至十二時　午後二時至六時

本院附設呼吸氣病療養所　消化氣病療養所　設療養院專供病後虛弱貧血各種慢性傳染病療養之用

地址龍口路新四號　電話五三一四號

大同餘記西菜館

本館開設大沽路專門西洋大菜歷有數年深味貨適荷許南達厚意起見特聘高等廚師細心研究調務期各界口招待格外週到以備各界宴會嘉賓之需倘蒙惠顧無任歡迎

早茶八毛　午餐一元　晚餐一元二　零點　大湯二毛五　大菜每三毛　點心二毛

本館主人謹啓　電話四四四二　四九二二號

青島老亞美台秤工廠謹啓

各式台秤卽俗名磅秤現已齊備先行交易

擇吉開張若修理各種舊磅代配零件整舊如新定期不誤　單縣路四號

經理處天津路德發成

公安局招領

發現地方	發現時期　月	發現時期　日	物品　名目	物品　數量
益都路	四	七	木柱	一根
青島路口	四	九	鈔票	一元
第六公園		九	舊自行車	一輛
堂邑路		十三	藍呢帽	一頂
太平路		十五	汽車電匣	一個
雲南路		十六	毛票	一角
太平路			鐵盒	一個
同			鉗子	三把
同			羅絲刀	一把
同			羅絲搬子	一個

東方村飯莊遷移啓事

電話五〇四一號

敬啓者本號開設常州路東方菜市南門裏專辦南北大菜或臨時便餐已歷有年所現已翻修房屋暫時移至該菜市南門外空地搭蓋平房照常營業　惠顧諸君請移新址不勝歡迎之至

膠濟鐵路招標承辦材料廣告

本局現奉鐵道部批准標購左列材料如願投標者可至本局材料處採辦課領取標單遵照該單背面所印詳細章程填具標函限於左列所規定開標日期下午三時以前送到卽於是時在本局當衆開標逾期標函概作無效特此廣告

標號　特字第一六五號　材料名稱　石渣　開標日期　廿二年五月十五日

實業部登記建築師張景文啓事

本建築師承工務局註册承辦繪製大小樓房上下水道各等圖樣及監工估價等事並代理買賣房產如有以上項事見委者請惠臨湖南路三十二號魁記工務所接洽可也繪費公道定期不誤　電話四八零四號

青島魁記工務所　建築師張景文謹啓

實業部登記建築師欒子瑜啓事

本建築師在本市工務局註册執行建築師繪圖建工業務各界欲以建築樓房繪圖監工事務見委准能設計精細式樣壯麗手續敏捷監工認眞負責並請助手多人用副諸君委託之雅意特此啓告

繪圖事務所　平原路新十二號　電話四七九六號

○○(一)春季運動大會專號○○

本刊啓事

本刊爲紀念春季運動大會盛況,特編發春運專號兩期,關於大會三日情形,分條列八部,分別紀述,惟記者一人之腦力有限,而場上之事故繁多,難期其周詳,尚希閱者鑒諒,是幸,茲將八部類別列後:

會儀部　秩序部　表演部　成績部　獎品部　零碎部　寫眞部　訪問部

春運大會美滿收場
體育前途益趨光明

軍事校閱—整齊嚴肅 爲國干城—
國術表演—大刀出色 氣壯山河—
各項競賽—齊心努力 平均發展—
團體表演—載歌載舞 精神活躍—
觀衆數萬造成青市空前之盛會

大會一斑

有中學生軍訓校閱,有全市國術表演,有男女小學之團體表演,及男女高中初五級田徑賽,聯合組成之春季運動大會,經縝密之籌備,故會期三日,得有美滿之結果,參觀者人人歡欣,運動員個個鼓舞,其每日大會之盛況,雖全市各報均有紀載,然本刊爲使此空前之盛會永留紀念起見,故依照啓事之聲明,特編發春運專號兩期,茲分部紀述如次:

寫眞部

(下)大會開幕時沈市長致詞情形

(上)參加軍事校閱學生之一部

會儀部

一、開幕

新雨初霽,運動場上,別有一番清涼氣概,入時許,各校參加之軍訓學生,及男女運動員,陸續到場,助興助威之各校同學,亦均整隊而來,各至指定地段分列,是時各色人等,亦均以觀衆資格,駕臨場上,尤以海軍教導隊陸戰隊均全隊蒞會,將會場東北隅圍得水洩不通,爲場上點綴盛況不少,時軍訓學生調動竣事,連同全體職員運動員集中主席台前,即舉行開幕禮,時台上有名譽會長沈鴻烈,葛光廷,中委邵元冲,立法委員張維翰,會長雷法章及來名譽副會長,行禮如儀後,首由會長致開會詞(詞整理後另錄),次爲名譽會長致訓詞(詞整理後另錄),繼請邵張兩委員相繼致詞(原詞已發表),少時全體攝影後,繞行一週,即進行軍事校閱,由校閱總監沈市長偕同邵張兩委員等,校閱一週,繼分隊操演,各校之軍事教官均係海軍官長,故受軍訓之各校學生,得有參……良之成績,邵張兩委對此,極表贊佩,依次校閱畢。稍事休息,全體在場午餐,(市府預備)午後一時半,開始運動。

獎品部

品類	數	贈獎者
銀鼎	一	沈市長
銀盾	四	沈市長
銀盾	一	胡秘書長
銀盾	一	邵院長
銀盾	一	張維翰
銀盾	一	膠路局
銀盾	一	膠路委員
銀杯	二	膠路委員
銀盾	一	膠路黨部
禮券	十元	趙琪
銀杯	一	萬國體育會
銀杯	二	海軍司令部
銀盾	一	海軍司令部
銀杯	一	海圻艦長
銀杯	一	海琛艦長
銀杯	一	肇和艦長
銀盾	一	海軍教導隊
紙匾	二	袁思彥
信紙	四本	金城銀行
銀盾	一	銀行公會
銀盾	一	市黨部
銀杯	一	婦女正誼會
銀盾	一	屠宰征稅處
銀盾	一	市商會
銀盾	一	海軍工廠
銀盾	一	自治籌委會
鏡框	一	電話局長
銀盾	一	財政局長
銀盾	一	港務局長
銀盾	一	社會局長
銀盾	一	公安局長
銀盾	二	工務局長
銀盾	一	教育局長
銀盾	一	統稅局長
銀盾	一	觀象台長
銀杯	一	商品檢驗局
銀盾	一	電報局長
銀杯	一	農林所長
銀盾	一	市立醫院
銀盾	一	許師愼賀熙
銀杯	一	文德歸還
銀杯	一	市中歸還
銀盾	一	山大歸還

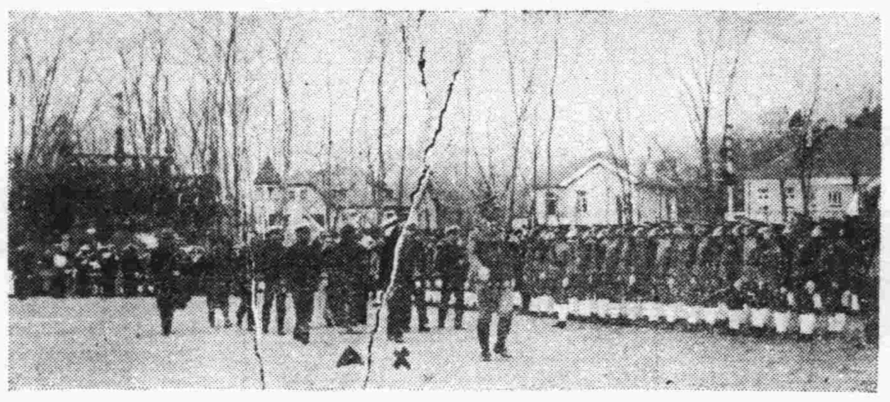

▷▷▷沈市長(×)校閱情形有△者卯元冲◁◁◁

成績部

男子高級田賽

跳高 第一 劉希文 第二 呂洪祥 第三 封慶吉 第四 蘭興文 成績 一米五九

撐竿跳 第一 王光元 第二 劉希文 第三 孫學全 第四 邱鳳滋 成績 二米九九

跳遠 第一 呂洪祥 第二 劉希文 第三 王光元 第四 李春風 成績 五米七五

三級跳 第一 王光元 第二 李春風 第三 呂洪祥 第四 梁家聰 成績 十二米六三

十六磅鉛球 第一 劉希文 第二 崔紹伯 第三 鮑東生 第四 趙克俊 成績 九米八五

鐵餅 第一 劉作偕 第二 張文成 第三 李春風 第四 包文海 成績 二九米七三

標槍 第一 郭文祥 第二 牛星垣 第三 蘭興文 第四 邱鳳滋 成績 三七米一五

個人總分 第一 劉希文 第二 王光元 第三 呂洪祥

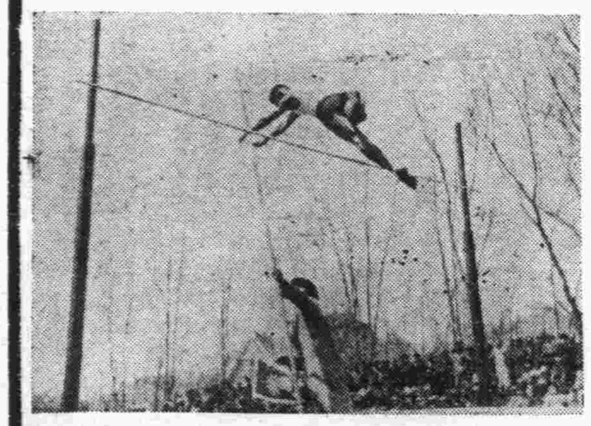

▷▷男子高級撐竿跳第一之王光元◁◁

第二期專號後日發刊

男子高級徑賽

百米 第一 任國棟 第二 許振儒 第三 楊文海 第四 刁元生 成績 十二秒一

二百米 第一 任國棟 第二 刁元生 第三 于福海 第四 周輝祿 成績 二五秒

四百米 第一 任國棟 第二 馬華璋 第三 許振儒 第四 于福海 成績 五七秒六

八百米 第一 郭延春 第二 王發祥 第三 馬元發 第四 崔爲 成績 二分二十秒五

千五百米 第一 胡玉璉 第二 趙連璧 第三 王發祥 第四 陳士元 成績 四分卅六秒四

萬米 第一 楊義禎 第二 王發祥 第三 陳士元 竟四 王守文 成績 卅七分五三秒八

百十米高欄 第一 鄭遠達 第二 楊有樾 成績 二十秒八

四百米中欄 第一 任國棟 第二 許振儒 第三 鄭遠達 第四 匡寶鼎 成績 一分八秒四

個人總分 第一 任國棟 第二 許振儒 王發祥

▷▷▷獲女子高級總錦標之文德隊◁◁◁

男子高級全能

四百米接力 第一 山東大學 第二 海軍教導隊 第三 中華體育會 第四 異軍隊 成績 四九秒二

千六百米接力 第一 山東大學 第二 海軍教導隊 第三 中華體育會 第四 青年會 成績 四分三秒一

五項 第一 李春風 第二 王光元 第三 牛星垣 第四 張文成 成績 一六八七,〇六

十項 第一 劉希文 第二 鄭遠達 成績 三九六〇・七七

女子高級田賽

壘球 第一 紀淑雲 第二 趙銘 第三 仲平眞 第四 曹寶珍 成績 三十七米三九

鐵餅 第一 張慕霞 第二 沈英 第三 鄭本達 第四 李華 成績 一九米四二

八磅鉛球 第一 袁誠森 第二 許桂雲 第三 胡美英 第四 沈英 成績 八米四六

跳高 第一 邵佩雲 第二 張碧英 第三 卓逸瑜 第四 魏修珍 成績 一米一六

跳遠 第一 郭文簡 第二 袁誠森 第三 紀淑雲 第四 王桂榮 成績 四米〇六

標槍 第一 紀淑雲 第二 李華 第三 宋淑琳 第四 邵蘊華 成績 二二米八一

女子高級徑賽

五十米 第一 唐其貞 第二 仲平眞 第三 卜歸葵 第四 袁誠森 成績 七秒八

百米 第一 卜慶葵 第二 唐其貞 第三 劉玉梅 第四 仲平眞 成績 十五秒三

二百米 第一 劉玉梅 第二 唐其珍 第三 胡美英 第四 戴定月 成績 三十二秒

八十米低欄 第一 紀淑雲 第二 袁誠森 第三 李華 第四 朴金淑 成績 一六秒

二百米接力 第一 市立女中 第二 文德女中 成績 三十秒

四百米接力 第一 女中 第二 文德 成績 ・六十秒

特別啓事

欲觀會場攝影者,請至天眞照相館,記者此次担任會場攝影,連日工作,雖攝照不少,但記者技藝未精,愧無佳好之成績,並因時間所限,有多項未能拍攝,俟將三日所攝之照,略加整理,即置於中山路天眞照像館,有願留作紀念者,請至該館自行選晒可也。

還是他效

延嗣 **保腎丸** 能補腎健腦生精益血固本壯元延齡廣嗣

贊育 **福坤丹** 能調經養血溫暖子宮安胎種子治赤白帶下血崩胎漏室女經閉血枯等症

實驗 **舒肝丸** 舒肝和胃調氣止嘔寬胸利膈調養中焦

青島總經理處治生兒科醫社(勞柴院西十九號內)江甯路

青島經理處

中山路 共和大藥房　中山路 聚源隆
四方路 漢成大藥房　中山路 同聚錢莊
李村路 神州大藥房　天津路 德順昌
天津路 耕州大藥房　天津路 華盛東
天津路 惠東大藥房　高密路 德豐成
濟南路 永春大藥房　濰泊路 瑞興祥
中山路 長春堂　四方路 永祥東記
北平路 膠東大藥房　朝陽路 永源公
博山路 永壽藥店　冠縣路 東聚和
濰縣路 濟衆大藥房　金鄉路 廣順和
芝罘路 膠濟大藥房　益都路 阜東號
黃島路 福海大藥房　益都路 中孚號
鄒平路 天寶通　汶上路 同順誠

東鎮 威海路 新民襪廠　雲門路 長盛源　[illegible]路 濟衆大藥房　台東三路 人和藥店

四方 復聚昌 永茂昌

滄口 源豐泰 德聚東

總發行所烟台仲模製藥社

小兒育應散
是兒科病的救星
價目 每包內二付 現大洋四角

婦女幸福湯
是婦女病特効藥
價目 每盒七日服用 現大洋二元

●青島分銷處●
中山路 長春堂藥房
山西路 長春堂藥房

益體母
唯一滋補聖葯

兩種益體母 均能酬君所欲

吾人所需者何,惟強健之身體,發達之肌肉,及豐富之精神,如服純益體母或鐵性益體母則必可如願以償……

各大藥房 均有經售

美國虎牟化學廠監製

美商會隆洋行有限公司經理

大港倉庫出租

茲有倉庫一所,即在大港海關附近,地點優良,極合堆棧實用之且建築堅牢,價格公道,如願承租請移駕湖北路廿七號甲中華平安公司面洽可也,又敝公司另有大宗房產地皮出租或出賣均可

中華平安公司啓
電話五〇六二

趙二先生（續）

曹韻梵

趙二先生聽到這裏，也難受了一回，只得意懶心灰的告辭出來。臨到門口的時候，耳畔似乎聽得玉聽太太說一句：「哼！這個傢伙還不是和死鬼是一夥的！」

（五）

趙二先生無精打采正打算回家去。半路上意外的又遇見了老劉，「哈！老劉是一個鰥居的獨身漢，大概不會再碰釘子了。」果然老劉一說就成功；這時他心裏一陣高興，心尖上又長出快樂之嫩芽來，把剛才淒雲慘霧撥開，又重見青天白日。

他們倆高高興興跑進李家，正想推門進去，不料這時門又閂了起來。胖子想：怎樣啦？莫非他們睡着吧？就抓起胖拳頭向門上猛然打去。正在這時候，房裏忽然飛出一片尖銳刺耳女人的聲音道：

你們這批沒出息的流氓！我們家裏還沒倒霉，要你們這些短命鬼跑來做什麼？要是把我底小寶寶鬧醒了，看我和你們拚命！」一陣急促的脚步聲，似乎那女人快要飛出來。

當時可憐把我們趙二先生嚇得魂不附體，拚死命的跑出來，弄得氣息都窒塞了，接着老劉也跟了出來，戟着指狠狠向胖子頭上戳一下道「好你這樣作弄朋友，看我以後報復你！」可憐此時胖子靈魂尚未安定，所以這話他一點也未曾聽到。

（六）

趙二先生回到家裏，晚飯也不吃，懶洋洋的躺在牀上，拖一床薄被蓋上，衣服也未曾顧到脫便睡着了。

這一夜在他那顆又圓又亮地腦袋裏，做了許多的怪夢。似乎眼前站着不少女人；裏面有披頭散髮地，有青面獠牙地，有悽苦哀愁的，有厲聲詈罵的；耳朵也有許多聲音在響：流氓，強盜，短命，死鬼．還有「二萬」「八筒」「碰」「和」等等聲音。

這個惡夢一直做到第二天醒來的時候。

二二，四，八，重核（完）

青春──寫給有為的少年

張凌雲（續）

你們有世人久已失去的靈魂，你們有世人所絕無的純真，你們思想是活躍的。你們的行動是敏捷的：你們的感情是熱烈的，所以光明的真實，快樂的世界，只有你們才能去創造，塵烟迷瀰機詐萬端的社會，也只有你們才能去播除，去刷新挽救中國民族沉淪的千鈞重臨，更只有你們才能坦白的承當，愉快的勝任，你們的希望是這樣遠，使命是這樣大，你們將怎樣把握着自己的青春，保持着自己的天真，去開放努力之花，去收穫成功之果呢？

要知道，時間是最無情的，它不會為愛惜它的人們稍留片刻，也不會為浪費它的人們增加片刻，人類在它這種公允的態度之下，沒有的進前，沒有的退後，這種前進和退後的判別，便是惜時與不惜時和努力與不努力的結果了！今天！民國二十二年的春天，你們要決定自己未來的命運麼？那就是要記取：

「時間是建築人生之原料」

「努力是一切進步與成功之母」

去細細的檢查過去的錯誤，使將來不至再錯下去，以虛靡時間，認定今後應走的徑路，使生活正確而合於理則，以節縮時間，時時存着革命的緊張情緒，求「自我」的無限發展，以超越時間，如此，你們才能揭開新時代的簾幕去執行「少年先驅」的偉大任務，

小朋！殘忍的時光轉變的流年，它刻刻在催人由少而壯，由壯而老。你們現在正渴着你甜蜜無憂的歲月，大概還不會感到少年時代的寶貴和年華逝水的悲哀─但是你們總有一天會不自禁的去追憶少年，痛惜少年，我自己已是被少年永遠拋棄的一個人，今天，少年的乘我，更遠去了一步，便越加艷羨你們的現在敬愛你們的現在了，你們自己的心情，此時又有怎樣的感動呢？我不願為此多所絮絮，來困擾你們愉快的靈海，──但是不能不切盼你們清明地鄭重的記着：

『將來的時代，不屬於那些夕照奄奄的老年，而是屬於你們晨曦方升的少年』在世界突變的形勢日急，國家危難的程度日深的今日，你們要放射生命之燄，去担當宇宙拯救人羣麼？那麼在這『一年之計在於春』的今日，正是你從頭幹起最好關節，今天，便堅定了革命的意志，鼓舞着無畏的精神，準備着百鍊不磨的體魄，隨時隨地去探求新知。去衝破礙難，從歷史的悶襲之淵走向時代的最前線，英勇的努力吧！

好了！恕不多說了，從今天起，你們就隨着盪漾的春光，這樣開始，努力吧！永遠這樣努力吧！

（完）

在電影院裏

罕見

『老先生，你多給了我一毛錢，』是一個賣烟捲和糖之類的青年，在一面把一毛錢遞給一位七十多歲的老頭兒，一面這樣說。

『哦！你倒誠實得狠，』老頭說，

『不瞞老先生說，我雖然是一個窮小子，但是素來不愛佔人家的半點便宜的，』是有志氣的，帶微笑的答話。

『你以前是做什麼的？那裏人？住在什麼地方？一月掙多少錢？』老頭問，

『我是天津人，從先在小學裏當教員，現在住在××路，一月掙十二塊錢。』

『你：從前既然當過小學教員，那末為什麼現在來幹這個玩兒呢？』

『實在是因為沒有辦法……』

『你家裏有什麼人？』

『我沒有家，也沒有親人，只有我自己……』又接着說：『職業無貴賤，我並不以幹這個玩兒難為情，因為我賣一份力量，賺一碗飯吃，比較那些靠人生活的寄生虫和那些只洋其樓，嬌其妾，汽其車，而不幹活的老爺們，總算強得多了！』

上面這些話，是在電影尚未開演以前聽到的，及開演後，又聽着一對情侶的談話：

『在電影院裏也這樣，』

『休這個人真是……』是一個女子的聲音。

『害臊嗎？不要緊的，來。過來……』是一個男子的聲音，

『嘻，嘻，怪癢人的，』

『……』

『……』

二二，四，一，寫于海州

贈手帕吟

弄梅

中國詩人郭沫若；於年前初冬羈旅於日本千葉地，谷騎潤一郎宅中。窮愁不拘，仍日以寫詩及翻譯方面努力。

月前僕得泥中由平來函云：沫若最近自日寄與海上中國文學家余某之妹之情詩『贈手帕吟』數闋，該詩以雋逸之筆跡書於一綢子方形小手帕上：詞句新麗，情意可掬。該詩鮮為外人所知，今特錄之公諸同好。

贈手帕吟

方帕兒，嗽且潔，可愛的妹妹，贈妳做個紀念，莫把它親着艷艷的朱唇，可撫摩妳那心頭上的傷痕。

方帕兒，嗽且潔，可愛的妹妹，贈妳做個紀念，莫把它掩遮赧赧的羞容，可揮着迎送朋友示歡悅。

方帕兒，嗽且潔，可愛的妹妹，贈妳做個紀念，莫把它揩着瑩瑩的淚珠，可拭去妳身上因勞苦而迸出的汗血。

方怕兒，嗽且潔，可愛的妹妹，贈妳做個紀念，莫把它做銀箋寫情書，可將它做口口口口口口口口口。

清明雜感

蘭蓀　七絕

輕萍逐水盡屏營，駭浪險夷處處呈，一段舊愁愁未了。柳舒翠眼又清明。

負手躊躇上嶺坡，麥芽遍野綠娑娑：堪憐滿眼春生意，遊子魂銷日易過。

（未完）

社會小說　狂瀾（八）（五）

超湘著

第七章

右宣道：『我不是已經說請晉候來担任編輯嗎？現在他已經卸印回來了，他總不至不答應，若是一個人幹不了，我有個表弟，他在私塾裏上過十多年學，做過四句詩，一篇六股，要不是共了和，停了科舉，他的功名，還會跑了麼？大前年，他看見科舉一半回恐怕不能恢復，才不得已孜進師範講習所去上學，外國事，新玩藝，也懂得許多，做起文章來，真是不含糊，叫他來當一個編輯，准能勝任的。』偉民道：『你說的全是兩個外行，連個鉛字也沒見過，當然分不出幾號來，這怎未發稿子呀？可是這個也不難，叫他兩個先到馬鹿日報去看幾天也就會了。好！就依你的打算，咱先幹一幹看再說．』兩個人計議已定，於是便攬廣告，找編輯，預備做報界大王的美夢。

我們中國這個社會，的確是像個臭毛廁，人雖受不了這個臭味，可是長尾巴蛆，却保養的肥肥大胖的，綠豆蠅也吃着不盡，得意的嗡乜亂叫．就辦報說吧，你若是真正來開通民智，代表輿論，促進文化，監督政府，說人話，辦人事，管保你這個報就得封門，主筆也得被捕，而且也沒有銷路和廣告．可是你若吹牛，拍馬，欺騙，敲詐，誰有勢力捧誰，誰沒有勢力罵誰，再提倡些低級趣味，登些新笑林廣記式的材料，管保非發財不行．至於當編輯的，千萬也不能用有學識的，最好是用些秀才巡捕之流的東西，你若是用一個高明一點的主筆，做起社論來，官廳要干涉還是小事，一般人看見他說的話，一點不懂，准也要罵主筆昏蛋．偉民右宣兩位的辦報藝術，廿是合於上面所說的原則，能迎合濟南社會上的一般心理，所以大風日報，異的發達起來了．

商情

▲土產期市　二十二年四月廿四日

五月生米	七一二五
六月生米	七五五
五月生油	一五八五
六月生油	一五九

市後期市

五月生米	未成
六月生米	七五三五

▲現貨市

廣幫辦太安生米	七五
汶口生米	七二
濟南生米	七一
王家灘生米	七四
乳山生米	七三
西南口生米	七二
金口生米	七一
青口生米	七〇
平度生油	一五八
東洋辦王家灘生米	七三五
濟南生米	七〇五

午後期市

五月生米	七一二五
六月生米	七五五
五月生油	一六
六月生油	一六

▲棉紗　益成永行單　四月廿四日

20銀月	一八一．
20五星	一八〇．
20寶船	一八〇．
20宮女	一八〇．
16銀月	一八一．
16五星	一七九．
16寶船	一七九．
32花蝶	二一五．
32銀月	二二三．
32立馬	二〇九．五
32寶來	二一〇．
42立馬	二五四．五
42水月	二五三．

▲本市行情　同泰昌行單　四月廿四日

五天申票	九九九七
電匯申	一〇〇元
銅元	三七〇
上海票	九九八〇
山東票	九九七五
大連票	一〇一五
平津票	九九五〇
烟台票	九九二〇
威海票	九九〇〇
香港票	一〇五〇
雜洋	九八五〇
立人洋	一〇二〇
20小洋	七〇〇
新加坡	一六八
俄金磅	一九七
美金磅	四〇八
美金票	四〇五
美鈔洋	三八八
英金票	一五六
英金磅	一八八
日金磅	一九二
菲律濱	二〇〇
關金	一九二五

▲本市金票期市　三十號期

午前	一〇一九〇
午後	一〇一七〇

義聚合錢莊行市

福祿壽大戲院

THEATRE

以美國最近之賽美會為背景

瓊裴納脫空前大傑作

今天是美豔親王明天又是甚麼呢？

米蘭少女情史

有好萊塢二百五十位美女參加本片表演姿勢

本片不但有豔麗之賽美大會且有恐怖陰沉之魔窟奇偉緊張之處確為一九三二年之鉅片！

有紐約市七百萬人之熱烈無比之賽美大會

但願嫁得金龜壻

少女們孰不作此想但其結果怎樣！

（執照電字二一六號）

山東大戲院

時間二點至十一點舖開環映

價目樓下四角樓上六角一元

今天開映

寰球公司有聲名貴新片（祇三天）

雪特尼福斯主演（演天）

姊妹豔傳

姊姊的心思！姊姊姊姊姊的心思。想得一個如意郎君。渡過他的快樂的青春。使他應當享受的幸福不致虛擲

妹妹的心思！抱着愛的虛榮。想得一個比姊姊更好的夫壻。惜乎他的年紀太輕。在情場上。還沒有充分的經驗

萬國儲蓄會

民國二十二年四月十八號開標結果報告

第一特獎 第二〇一七號青島上海哈爾濱儲戶合得洋五萬元

第二特獎 第八五二〇三號上海廣州儲戶合得洋九千〇五十四元

（末獎）（八字）

青島分會儲戶得中頭獎號碼列下

第一二四九四號　第二八三六九號　第四五四六三號

第八〇二四九號　第九三二二六號　第一〇五八〇五號

以上每號得洋二千元

查第二〇一七號四分會儲戶劉錫鴻君自一九三二年八月份入會每月存洋三元計至本年四月份止共付洋二十七元而於本月開標竟得中第一特獎洋一萬二千五百元可知凡本會儲戶一經入會即有隨時致富巨萬之可能有志儲蓄者盍速來入會幸勿再觀望遲疑致誤發財之良機矣

報上所載號碼如有錯誤當以本會正式號單爲憑

詳章函索即寄

青島萬國儲蓄會山東總分會 館陶路二號 啓

請服山得爾彌地

五淋二濁腫痛危險不幸而患之實爲不可告人之隱病法國彌地藥廠有鑒於此爰採精粹之藥料製成山得爾彌地藥丸患淋濁者依法服之無論病症之久暫腫痛之輕重非但痛除腫退指日可期抑且濁止淋通永不復發但有須請諸君注意者即山得爾彌地每丸之上均印有（MIDY）爲記無此記者必係僞品

服法　初服每點鐘一丸歷兩日夜不息以後五天每天服四丸

全國各地中西藥房均有出售　華商新華行獨家經理　上海江西路三六七號

特別啓事

啓者本公司在中國各大商埠辦理保險以及已有多年久爲紳商所信用今爲便利營業起見凡有華人保險一切交易特重託泉記眼房代理保費格外從廉設有不測無不迅速賠款如蒙賜顧請直與泉記眼房接洽可也敝行無不歡迎

泉記眼房現寓邱縣路三號同興北棧內

三井水火保險公司敬啓

電話四三五三號

蔡司伊康

特別分色軟片（又名特別快軟片）函索樣本立即寄奉

本市經售處　中山路　鴻新照像館　天真照像館　青島大藥房

ZEISS IKON ORTHO ULTRA

EXTRA RAPID FILM

欲攝優美照片請用蔡司伊康特別分色軟片因該片塗有雙層藥膜不暈不鬆較普通軟片快三倍不論光線強弱雖在陰雨天氣亦可攝出十分優美之照片

返老還童　扶陽聖藥　育興賓固本片

此片乃採自植物提其精液復經消毒滅菌手續加以珍貴藥料配製成片故其效力可靠藥質純淨功能滋陰健陽久已馳名歐西各國專治先後天虧損腎部失能房事無力擧而不堅見色即洩一少年早婚精竭陽痿夢遺早洩老年精衰一切隱憂暗病服此片後精力充足返老還童靈驗無比惟冒牌甚多顧者必須認明「德國怡克寧大藥廠育興賓固本片」以防假冒

▲每盒大洋二元▼

德國怡克寧　淋濁敵藥片

凡五淋白濁急性慢性新久淋濁或婦女白帶保能根本治療永不復發功效確切服藥一日痛止三日濁清七日斷根購者必須認明德國怡克寧淋濁敵藥片以杜假冒　每瓶現大洋一元五角

頭痛牙疼　一星牌頭痛藥

主治百般頭痛一切牙痛不論男女老幼以及婦女行經之頭痛牙痛等症有服後三分鐘止痛之特效百發百中每袋洋三角

▲購者必須認明一星牌以防假冒▼

香港天壽堂　姑嫂丸

治婦女經期不調血色不正或多或少或前或後遠近閉赤白帶白淫子宮寒冷一切暗病久年不育服之卻病種子百發百中每盒一元

海狗鞭　健腎丸

治療男子腎虧房事不擧不固精冷遺精早洩一切腎虧腰膝酸軟服之健腎培元老少咸宜功效偉大每盒一元五角

一星牌　拔毛藥

男子兩腮鬍鬚女人臉毛手髮低胸手毛等三分鐘化淨百發百中每盒大洋一元

購者切記一星牌函購均加郵力二角函內付款須用掛號信否前失落不負責函購信寄天津小站大東藥房

總發行　天津小站大東藥行

經售處　青島金鄉路太和春　黃島路十六號福海樓藥房　博山路六十三號德豐永　濟南商埠二大馬路小緯六路大仁堂藥房

百揆忌烟露

此藥不吐不瀉不寒不燥凡春秋冬四季服之均甚相宜準能頂癮準無痛苦準能忌好無論白面鴉片嗎啡癮巴比那兒癮保管特別有效決無不能離藥之患也每瓶二元

健腦養神　腦益新

專治神經衰弱例如失眠健忘精神恍惚遇事心跳肋間痛疼靈夢驚懼四肢麻痺攣癱呆頭痛頭眩等症服之皆保有效每瓶二元

百揆家庭胃散

統治飯後膨悶脹飽胸腹痛疼飲食不進惡心嘔吐小兒每食腹內積塊大便不順胸腹膈絕等或每當宴會多飲多食胸腹不安服此藥一匙五分鐘立見功效每盒洋五角

疙疸素

專治男女面上一切疙疸及酒刺等爲治疙疸之特效藥每瓶四角

外埠函購加郵力二角　信寄天津小站大東西藥公司

總發行天津小站大東西藥公司

青島代理　福海大藥房　黃島路十六號　太和春　金鄉路　德豐永　博山路

皮膚病用　加播沕藥皂

功能殺蟲止癢去腐生肌專治瘡毒癬疥等症誠家庭中必需之要品　也各埠藥房均有出售

各埠各大藥房均售

上海科發大藥房監製

阿墨林

購時請認明「阿墨林」三字庶不受欺

上海北京路九六號百昌行經理

各處藥房均有出售

癬瘡酒濕　藥到病除

凡患皮膚各疹多因菌類寄生於皮膚上所致「阿墨林」內含強力藥劑故用後立即去濕止癢消毒之特效

脚趾濕癢　一滴即靈

脚趾濕癢乃葡萄狀菌作祟癢時即搔愈搔愈癢久之易使身液流出用「阿墨林」一滴此菌即斃因其殺菌力收效極強

梅濁克星

德國白濁斷根專葯

透膜殺菌　一盒斷根

專治淋濁腫痛急慢新老及醫葯注射失效的淋病

特效利尿止痛消炎退腫殺菌滅淋

星牌商標　藥房均售

A29

購時認明盒樣

上海白克路柯爾登洋行總經理

青島總經理漢成大藥房及各藥房均售

淋病療養新書函索附郵票三分

上海華氏壹大藥房

去熱散　敵積丹

傷風感冒最効的良藥

積聚腹痛根本治療劑

上海華氏壹大藥房出品良藥

各藥房商店均有經售

青島分行中山路長春堂樓上

歡迎代理簡章函索即寄